臺灣日日新報　夕刊
九月二十日
夕刊定價一部一錢
發行兼編輯人 前野 　發行所 臺北市榮町四丁目三十二番地 臺灣日日新報社
東京支局　大阪支局　花蓮港支局　臺中支局　臺南支局　基隆支局

銘酒 白鹿

今度は基隆にコレラ
福州から來た支那人勞働者 けさ眞性と決定す

【基隆電話】去る十八日未明基隆入港商船北支航路盛京丸は檢疫を濟ませ十九日未明內港に入る豫定であつた所、十九日午前八時福州より乘船せる三等船客中支那人勞働者基隆市明治町傑士方行き龔工周銀餘(三二)に疑はしき點のある事が判明、遽かに檢疫解除を取消して港務部に於て同人の吐瀉物を鋭意檢鏡の結果、果然十九日午後十時に至り眞性コレラと判明、大いに驚愕、各船檢疫手配を一層嚴重にすると共に、二十日早朝、盛京丸乘客中上海より來臺せる一等船客工部局英人巡査二名のみを本船に止め、外は全部仙洞檢疫所に收容したが引續き隔離檢鏡をなす筈である。因みに同船總乘客は三百六十六名で北支航路としては最近に見ない滿員であつた(號外再錄)

內港は汚染されず
大消毒を行つてゐる、內港に病毒は汚染されて居ない見込である

所報コレラ船盛京丸は二十日早朝より外港に繋留して船內

當の保菌者は平氣な顔
廿四日まで外部との交通遮斷

【基隆電話】二十日午前本社基隆支局に「突如盛京丸でコレラ保菌者を發見した」との驚報が入り出たので驚いた基隆市は今後の保菌者檢鏡狀況如何と懸念してゐるが、コレラ船盛京丸は外港保留のまま昨夜來港務部、市役所衛生係總動員で徹宵本船船室內外及び乘組員所持品一切の大消毒を斷行し、船客は全部仙洞隔離室に收容した、急報に接し督府から下村、坂本兩防疫技師、宮川州衛生課長等仙洞檢疫所に來所して各隔離者につき檢便診斷をなし更に各人の檢便檢鏡を實施してゐるが、船客の手荷物は新岸壁で十八號上屋一室を密閉してホルマリン消毒をしてゐるが、當の保菌者周銀餘は申分なく保菌者でこの騷ぎを知らぬ顔で常人と異ならずピン/\してゐる、乘客中に二人の西洋人警察官がゐたがこれには洋食を與へねばならぬので船員八十一名と共に本船に隔離されてゐる、因みに隔離された乘客及び船員は保菌潛伏期間を見込み二十日より二十四日まで外部との交通を遮斷され、再檢鏡を受けることになるが、これ以上隔離期間が長引くか否やは再檢鏡に俟つ外ない

督府、州衛生係 大活動開始

基隆に支那人のコレラ患者が發生するや總督府衛生課は勿論、臺北州衛生課も大活動を開始したが急報に接した督府衛生課では下條技師が加藤屬と宮川臺北州衛生課長、警察課坂本技師と同道二十日午前九時五分臺北發で現場に急行したが警察課の坂本技師の同行は檢疫所が甚だしく破壞されて居るので急遽修理の必要ありそれが爲め出張したのだと

報告書の審議前に滿洲問題討議は不可
日本の審議延期要求は妥當 聯盟側大體の意向

【東京二十日發電通】支那は二十三日より開催の聯盟理事會に對し日本の滿洲國承認問題を提出し之を討論せん事を要求すると傳へられてゐるが、右に關し十九日ゼネバの我代表より外務省に著した情報に依れば聯盟事務局は滿洲問題に就ては目下リットン卿以下支那調査委員の報告書が提出せられ近く公表されんとして居り、聯盟當局としては右報告書の審議に先立ちて日本の滿洲國承認問題のみを分離して討議する事は從來の經緯上不可能であるとの意向を示して居り、又リットン報告書に對する我意見書の提出されるまで六週間右審議を延期すべしとの我政府の要求に對しても聯盟側は大體その妥當なるを認め、唯六週間は長きに失すると見てゐる模樣である

米のリード特使佛首相と會見
日支紛爭其他について

【パリ十九日發電通】日支紛爭問題に對する米佛の共同歩調作戰の重要使命を帶びて渡歐したと傳へらるるアメリカ上院議員リード氏は十九日駐佛アメリカ大使エッヂ氏同伴フランス外務省に首相エリオ氏を訪問しボンクール氏と會見、午後零時半より午後二時近くまで密議する所があつたが要談は主として日支問題及び軍縮問題に關して行はれたるものの如く、日支紛爭事件に關してはアメリカ側からスチムソン政策に對してフランスの諒解を求むると共に軍縮問題に付いては英佛の對獨問題に對する同情的態度を表明したものと觀測される、アメリカ側としては畢竟的軍縮に贊意を表すると共に例へ國際聯盟加入國でないとしても條約の神聖の爲めには飽くまでその神聖を擁護するものなることを確言したと云ふ

國際聯盟の解消論 注目をひく

【東京二十日發電通】情報に據ればワシントンスター紙のパリ特派員モーター氏は最近國際聯盟解消論を公にしてワシントン及びパリの識者の注意を惹きつつあるが、氏の論旨は左の如き理由に依り大國の脫退は必然的で一大危機に到達してゐるから、この際英佛は聯盟を解消してアメリカをも含んだ別の國際機關を設立する必要があると云ふのであつて、この緊張はだん/\濃くなつて行くと強調してゐる
一、イギリスは從來の熱心を失ひマクドナルド首相の如きは世界問題は聯盟によるよりも關係國の直接交渉に依つて解決せんとの政策を執つてゐる
二、日支に對する聯盟の活動は無力にして日本は全く聯盟を無視し脫退の氣勢を示してゐる
三、ドイツは軍縮會議より脫退せんとし、若しフランスがこれを條約違反として聯盟を利用せんとせばドイツも亦聯盟を脫退せんとすべくイタリーも同情して脫退すべし

一擧に驅逐すべく韓軍が猛攻擊
珍年軍は退却に當り盛んに放火掠奪す

【青島十九日發聯合】韓復渠は俄かに劉珍年を驅逐せんとの企圖の下に劉軍に猛攻擊を加へ目下激戰中で、既に萊陽附近の萊州に進出した、劉軍は韓軍の猛擊に遭ひ士氣沮喪し續々福山方面に後退しつつあるが、本日沙河よりの來電によると劉軍は退却に當り放火掠奪を働き被害甚大である

劉珍年、韓復渠に妥協を申し出づ
沈司令官を通じて

【青島十九日發電通】韓復渠に衝突いて戰ひかけずして敗北した劉珍年は青島に駐る海軍總隊司令官沈鴻烈を通して韓復渠に妥協を申出たので沈鴻烈は本日使者を濟南に派し韓の意向を探らせた

敵對行爲中止方を電請

【南京十九日發電通】十九日の中央委員會議は齊魯石に對し韓、劉兩軍の敵對行爲を中止する樣電請すべしと決議した

日露間の石油契約交渉頗る順調に進捗
米國海軍が異常の關心

【モスクワ十九日發聯合】目下當地滯在の方幸次郎氏は當地で露國石油代表と露國バクー產石油の日本輸入につき頗る順調に交渉が進められつつあるがまだ調印の運びには至つてゐない

【ワシントン十九日發電通】アメリカ海軍及び外交筋では今回モスクワにてソヴエット石油の日本輸入交渉が進められつつあるは、日本が石油供給を米國より仰ぐの危險を避けんとするにありとの觀察を以て非常な注目を以て見られてゐる、然し日本は從來石油の輸入を米國より多く仰ぎ續けてゐる所アメリカの對外輸出石油の約十分の一は日本に輸出され、若し日本が輸入を停止する時は米國は一千六百萬ドルの輸入を失ふ見込

二大問題を臺東廳の代表陳情
卑南大圳と大武恆春間道路

臺東廳下の二大問題として廳民が久しく熱望してゐるところの卑南大圳、大武恆春間道路開鑿について廳民代表として左の有力者 黑森熊太、松井金二郎、飯干多加次、鋤金木の四氏は二十日兒玉廳長に伴はれて出府、午前九時半より小濱內務局長、平塚長官、中川總督を順次に歷訪して陳情する所あつた、陳情の主旨は

卑南大圳は臺東街元郊の土地一萬甲に對する灌漑で總工費百萬圓を要するもので同地方民の熱望する所である、大武恆春道路は東部と西部との南部に於ける唯一の連絡路で之が完成しなければ本島一周道路は完成しない譯で花蓮道路が出來て北部の連絡路が出來た今日南部に於ける連絡路が速かに完成されるやう熱望することは當然であるが、總督府に於ても既に之が計劃は出來てゐるもの、工費三百萬圓を要するので廳民は是非とも之を明年度豫算に編入され度いといふのである兒玉廳長は同廳下の移民問題に就ても關係當局へそれ/\要望方につき懇願打合せする所があつた

日滿の經濟提携と其の統制の具體化
經濟統制委員會の設置を近く閣議で拓相が說明

【東京十九日發電通】滿洲國の成立と共に日滿の經濟提携とその統制の具體化に就き政府に於て熱心に攻究さるることになつたが、拓務省では豫算編成、拓務行政遂行上日滿間の重要問題たる
一、穀類の移入制限
一、昭和製鋼所設立に伴ふ鐵鑛生產とその販路
一、滿洲移民の生產する米麥大豆原料品等の農產物の種類數量等の問題を初め內地植民地內地滿洲間の問題たるべき砂糖、硫安綿糸、綿布類等の統制
に就き慎重審議を開き協議の結果、內地植民地滿洲の經濟を統制すべき經濟統制委員會を政府內に設置し打つて一丸とする經濟政策の樹立を期するに決した、依つて永井拓相は近く閣議の席上にてこの趣旨を述べ委員會の必要を說き閣僚の贊成を求むる筈である、又拓務省の參考案に依れば右委員會は資源局長官始め商工、農林、拓務、外務、陸軍の各省次官關係局長を含んでゐる

明年度陸軍豫算四億圓突破か
滿洲事件費其他で

【東京二十日發電通】昭和八年度陸軍豫算に就き陸軍省では目下研究中であるが、基本豫算の外に滿洲事件費、軍制改革既定計畫中の裝備改充其他が計上される筈で、その結果陸軍豫算は四億を突破するものと見られてゐる

日滿郵便條約近く締結か
藤原司長東京に特派

【東京十九日發聯合】日本の滿洲國承認で現行日支郵便條約が滿洲國內で無效となつた結果、新京政府は新たに日滿郵便條約締結の必要を認め滿洲國交通部郵務司長藤原氏を東京に特派日本當局と折衝せしめる事に決定した、藤原司長は二十日新京發三週間の豫定で東京に赴く筈である

中旬貿易 千四百二十萬圓の出超

【東京二十日發電通】大藏省發表九月中旬主要各港外國貿易は左の如し(單位千圓)

輸出	四三、三三七
輸入	二九、一三一
合計	七二、四六八
差引出超	一四、二〇六

その日その日

○南には小さいながら霧社、北には一人でもコレラ患者發生、霧社と虎公とが一時に暴ばれ出す
○狹い臺灣ながら事件はつきない、平和郷だつて何時どんな事が無いとも限らぬ、不斷の用心が必要
○霧社事件後「霧社」といふ言葉が妙に頭に響く、又事件あの後から多くもなつた、嫌な流行
○上海の陸戰隊凱旋兵が島都をも來訪、思はぬ遠來の珍客だ、市民は心から歡迎しやう
○ロシアがあつさり滿洲國を承認したとしたらどうなる——
○尤も承認するのが當り前で現に北滿鐵道は露滿の合辨と協力で動いてゐるではないか
○ゼネバの會議が何時まで續くか小國と大國との對抗がどんな結果になるか、見物は寢んでゐやう
○陰謀支那の危機は心ある者に取つて眞に戰慄ものだ、一日も早く局面の展開が必要だらう
○陝西南京の內部抗爭、共匪、滿洲國の出現、西藏問題、軍閥の反目鬪爭、四億の民衆こそ氣の毒
○焦慮の極にある學良は、心に鬼を抱いて色々な策動を始めた、山東の韓、劉兩軍の衝突もソレ
○學良を無理に綏靖總裁の椅子に据ゑたが結果は果して件の如し、初めから言はぬことではない
○住友の百萬圓寄附、所謂富者の萬燈だけ發しただけ褒い

人事

▲掛山秘書官 公用にて出張中十九日南部より歸北
▲濱口與高氏(代議士) 二十二日臺北赴任(日の丸館)

無絃琴

滿洲國の日本人官吏に就職の希望者が相當多く加はつて來たことは頗る結構であり且つ經費のためにも喜ばしい事だが、その給料は日本官吏なるものに就て種々の質問等もあるの爲め次に其の大要を紹介しやう▲同國の官吏は日本の親任官に當るのを特任官と言ひ日本人では國務院の駒井總務長官が其の第一人だ、簡任官は八等に分ち一二等官を簡任官と言ひ三等官以下を薦任官といふ、判任官に當るのを委任官と言ひ之を五等に分けてゐる▲それで特任官及び簡任官の任命は執政がやり、薦任官級の任命は國務總理が執政に奏薦して行ひ、委任官は各局長官が專行することになつてゐる。ソレから何でも聞く所の噂によると日本人官吏の數は滿洲人官吏の二人について一人といふ割に決つてゐると▲俸給は國務總理の三萬圓を筆頭に各院長の二萬五千、各部總長の二萬圓といふところ、駒井長官も二萬圓組だが最近日本人官吏の俸給が若干減らしたとも言はれてゐる、滿洲國官吏の俸給の高いのは之に從つてワイロに眼をくれぬ樣にさせ官吏としての廉正を期さしめる爲めとある。

火の鳥 (195)
加能作次郎作
石塚連畫

驟風(二)

ふと眼がさめると、外はザア、ザアと瀧へすやうなどしや降りだつた。風も中々強く、時々がう/\と、家をも搖がすやうに烈しく吹き荒つた。そしてその度每に、太い雨脚がどしや/\と、横なぐりに雨を叩きつけた。雨戶を溢れて、雨垂が瀧のやうな音を立ててゐた。

民夫は今迄この雨風の音をば、うつら/\と夢幻の中に、波の音か何かのやうに聞いてゐたのだつた。

「雨だつたのか！」

と恐ろしい夢から覺めてホッとした時のやうな氣で呟くと同時に始めて我に返つて四方を見廻した。

雨風で雨戶はすつかり閉てきつてあるので、部屋の中は薄暗かつた

たが、欄間やその隙間から射し込んでゐる外の明りや、その他そこら一體の感じからいふと、何となく朝はもう疾くに過ぎてゐるやうに思はれた。併しそんなことよりも、彼が殊も驚き且つ不思議にさへに感じたことは、いつもの朝のやうにちやんと自分の家の自分の部屋の、そしていつもの自分の寢床の中に、自分を見出したといふことだつた。

「夢ぢやないかしら？」

彼は暫く、さう疑ひながら、何度も四方をきよろ/\と見廻し續けたり、障子を叩いて見たり、襖を細目に開けて見たり、枕をひつくり返して見たり、蚊帳を透して天井や長押の額を眺めたりした。

——矢張り夢ではなかつた。

「まあよかつた！だが、一體いつ歸つたんだらう？そして、どうして歸つて來たものだらう？」

彼は今朝迄の路を辿つてみるやうな朦朧とした意識の中に於て思ひ出さうとしたが、併しどうしても急に明瞭と思ひ出せなかつた。

「おい、稔。」

彼は蚊帳の上に坐つたまま呼んだ。

雨風の音で聞えなかつたらしくすぐには返事がなかつた。

「おい、おうい、稔！」

「はあい！」

やつと返事がした。同時にお稔があたふたとやつて來た。そして蚊帳の外に膝を突いて、

「お眼覺めでございますか、——風で一寸も聞えませんでして…」

「へ？何と仰有います？」

「矢張り自宅に違ひないな、あはは。」

「まあ！おほほほ。」

お稔は薄氣味惡るさうに笑つた。

「お前の顔を見るまでは、まだ何だか、はつきり自宅のやうな氣がしなかつたよ。」

「まあ、とんでもない……」

お稔は可笑しさうに笑ひながら蚊帳を外しかけた。

「そりやさうと、今何時？」

「さつき九時打ちました。」

「ふうむ、そして僕は昨夜何時頃歸つたい？」

「はあ、隨分遲うございました。彼是二時頃でしたか。」

「そして、どうして……？」

「……？」

「一人でかい？」

「旦那様本當に御存じないんでございますか。」

お稔は一先づ押し入の前に、蚊帳を丸めて置きながら問ひ返した。

「ああ、一寸も覺えがないんだよ。いつ歸つたんだか、どうして歸つたんだか。」

「何だか、うまいこと仰有つてらしやいますやうですわ。」

お稔はにや/\と笑ひながら容易に信じやうとしなかつた。

「そんなことはないよ。本當なんだよ。」

「では、あんな美人をお連れになつたこともですか。」

ポリドール・レコード
九月二十日發賣
オリムピック凱旋歡迎歌 スポーツ讃歌 陸軍戸山學校軍樂隊
「日本軍の巡察」 伊藤樂長指揮
童謠 お庭のカナカナ 岡村惠子／太鼓橋 松浦和子／荻の年の細道 河合二三四 水野頌子
舌切雀 長谷山峻彦音樂會
壺坂靈驗記 竹本大隅太夫
鹽原多助 愛馬の別れ「鹽馬」(二枚) 田中旭嶺
明治大正昭和小唄集 明石屋梅みつ光
白頭節 植田國境子
不知火小唄 南京小一郎
黑石小唄 新夏山しげ駒
アリラン節 京城本檢 笑太郎
名物 國境の遲れ 京城本檢 笑りん太郎子
播州音頭 藤原綱雄
名古屋萬歳 鈴木源十郎
小原節 越の家 高麗藏
京城ないしよ節 吉
どんどん節 大阪村榮
なんとしよ節 柳兵衛
有明 京城太檢 小りん
初の音・無理な首尾 京城太檢 小雪子
喜なきぞ返るる 明石屋梅みき光
浪花節 は組小町(三枚) 浪花亭綾太郎
奴常平(二枚) 酒井雲
鼠小僧次郎吉(二枚) 日吉川秋水
花籠八百屋(二枚) 木村松太郎
魚屋本多(二枚) 天中軒雲月
音樂會ナンセンス 柳家三壽松
返した天國 里見義郎
映畫說明 劍戟六双

ポリフアー式電氣吹込
十月新譜發賣
洋樂之部
第三交響曲 ト短調(三枚)(アルベール・ルウセル作) 巴里コンセル・ラムルウ管絃樂團 ヴオルフ指揮
ピアノ・ソナタ(三枚)(熱情奏鳴曲)(ベートーヴエン作) ウイルヘルム・ケンプ
月に彷徨ふ若人(シユーベルト作) ハインリッヒ・シユルスヌス(バリトン獨唱)
燈下 レコードに親しむ秋

屏東蕃害事件の後報

兇行蕃人三名は皮帽子に皮衣の扮裝

氏名、原因、所屬蕃社尚ほ不明 足跡を追つて捜査中

屏東郡下の蕃害事件の兇徒兇行者の氏名、所屬蕃社は二十日午前中に至るも不明にて二十日早朝山の隘勇線方面蕃務部員の一隊が現地及び兇行蕃の逃走の足跡を追ひ捜査中であるから、今明日には大體の目鼻はつく筈である。高雄州よりの報告に依れば現地は臺東廳界に近く兇行蕃がカヽノミン蕃界を辿りて臺東廳下に逃つた事實より見て兇行蕃人は臺東廳下の蕃人らしく檜谷、中の關以南の關山越道路附近の蕃人で無いことも斷言して居ると云つてゐる

當局では事件を擴大させぬやう極力警戒に努めて居るが、附近には全島唯一の未開蕃社ラホアレの一族、脫走群大武が蟠居するタイホ社もあるから此の蕃社とは何等連絡は無いやうである、有力なる原因として注目されてゐるのは七月中旬臺東廳里壠支廳下ハ蕃社の蕃丁が臺東廳管下の水道鐵管を

盜み出し之を切斷して

銃器を作らんとするのが發覺して十二名四十日間の拘留に處された事がある、これは既に全部釋放されたがこの十二名が拘引された時一時不穩な形勢があつた、これは官憲の處置の處置に不平を懷き其後銃器を作らんとする企てがあつたのを發見した事實がある。るので、臺東廳下の警察當局は緊張して警戒中であつた、以來南蕃の出草事件は珍らしく頭蓋骨も北蕃に比して銳敏で北蕃の如く大大的な

討伐を 行つたことがない、從つて銃器の引揚げの如きは殆ど手をつけて居らず、武器を豐富に所持して居るので萬一不穩な擴大するやうなことがあれば收拾困難となるであらうと觀られてゐる、出草現場附近は五千五百尺の高所で氣溫低く朝夕は寒い位で兇行蕃人三名は何れも帽子に皮衣を着用し蕃人としては最高級の扮裝を爲して居つたさうである

右事件 の爲め二十日上京の豫定であつた石川理蕃課長はこれを中止し臺東廳下サクサク社[illegible]では二十日試射を爲す筈であつたが之も中止した

重傷の甲斐警手發見

道路から三十間の下方に 二發の盲貫銃創を受けて

警務局發表第二報

その後新警部補をして被害情況を調査せしめたるに

一、襲撃の情況 現場は大關山駐在所より約三十六町檜谷駐在所に向ひたる場所で地形峻阻にしてウハソシン溪に面したる急斜地の中腹を切り開きたる片切り道路である加害蕃人は道路上方四間の僅かに低き場所に二三名潛伏し居り同所より狙撃せるもので、被害者松崎巡査及び警手二名は他の本島人警手一名と午後一時大關山駐在所を檜谷駐在所に到る二丁の地點に於て襲撃中午後一時頃狙撃に松崎倒し發射したので之が救護の爲め遭難に赴きたるものなり

二、被害の情況 三名は松崎巡査先頭に阪本、甲斐の順序に進行當地點にさしかかりたる際突然上方より射撃を受けたるものゝ如く、松崎巡査は前額部より後頭部にかけ頭蓋骨を粉碎され路上に仰ふ向けに倒れ、阪本警手は右胸部より左腹部肩胛骨下に貫通銃創を負ひ路上に倒れ即死し、甲斐警手は傷所に苦しみ出血甚だしきによ り既に先着の檜谷駐在所松崎、原刪巡査が假繃帶を爲し居りたる爲め傷所の診斷困難にして斷定ならざるも左肩胛骨及腋下に二發の盲貫銃創を負ひ一直線下方に向け逃れ道路より約三十間の地點に居るを捜査の結果發見した

四、甲斐警手に對しては假手當の爲後送せり、松崎、阪本の死體は一先づ大關山駐在所に收容し火葬に附することとなつた

五、その他參考事項 本件檜谷駐在所に急報せるマスホワル社蕃人インタンメマホンネブ及びアノの兩名につき調査するに兩名は大關山聖手山附近にワナかけに今朝自宅を出發し事件突發約十分前約三丁のウワノシン第四後線線路上方蕃小屋に到着、中食の準備中銃聲を聞き最初は大關山駐在所職員の改修工事のダイナマイトと思つたが現地に向ふ途中折柄三名の蕃人は各々[illegible]

被害者氏名

即死 宮崎縣西諸縣郡野尻村大字東麓 乙種 松崎重俊(二五)

即死 佐賀縣佐賀郡川上村 警手 阪本一男(二六)

重傷 熊本縣阿蘇郡黑川村 警手 甲斐 毅(二四)

鉄器を拵へ同務が[illegible]を目撃し不意に思ひ銃聲の方面に赴き三名の内地人殺害せられたるを發見、その儘檜谷駐在所に馳せ付け急報せる次第にて前記三名は一面識もなき蕃人で勿論マスホソ、臺東廳下の蕃人である

搜査の方針 二十日未明部長一、巡査十、警手六、蕃人十五名兇蕃進路足跡調査の爲め被害擴大防止の爲至急兇行の所屬蕃社確認する必要あり大關山を中心とする蕃社につき目下偵察內偵中

臺東廳下蕃人の兇行とは信じられぬ

出府中の兒玉廳長語る

高雄州屏東郡下に起つた殺傷事件につき高雄州當局に於ては右兇行者は臺東廳下の蕃人であるとの見解を下しをるに對して出府中の兒玉臺東廳長は語る

屏東郡下の兇蕃が自分の廳下より來れるものであるとの說に對しては自分は俄かに信じ切れぬものである。第一に兇行の行はれたと傳へられる

地點は 自分の廳下の蕃社からは十七里も距つてゐるのであるから、この遠距離の所をわざ〳〵行つて兇行を演ずるといふやうなことはよく〳〵のことがない限り信じられないと思ふ。若し自分の廳下の蕃人が彼地まで出かけて何かやつたとすれば、臺東廳下の警戒が嚴重を極めてゐる爲めに他の隙を見てかゝることを爲したものかも知れぬが、今日まで自分の廳から何等の

報告が 來てゐない所を見ると其樣はないのではないかと思ふ。却つて蕃社事件當時に自分の方に何かあつたやうに傳へられ段々自分は出府中だつたので石塚總督に呼び出されて聞く暫も心配してゐたが、自分はそんなことはあるまいと答へておいた所果してその通りであつたことがある。何れにしても二三の蕃人が行つて見てその邊で見たことがない蕃人だからといふので他廳下の蕃人であると斷定するのは

早計で あるまいか。次に自分の廳下の鐵管竊取事件と關係あるやに見てゐる向もあるらしいが、この事件は世間で傳へられてゐるほどの重大事件ではなく、蕃情に對する影響もそれほどではないから之が原因ではないと思ふ。遙々十九里も(里壠支廳の同蕃社から兇行地までは約十九里)歩いて行つてそんなことをする筈はないと考へられる。兎に角自分の所へは何等報告が來てゐない

滿洲映畫の前に萬餘の本島人大衆

大稻埕での本社主催『映畫の夕』

慰問袋募集に青年團の活躍

滿洲事變一周年記念に因んで催された本社主催の「講演と映畫の夕」は十八日夜新公園に集つた大聽衆に非常な感激を與へたと同樣に翌十九日夜大稻埕

陳祖廟前 に集つた本島人大衆にも愛國の血潮を湧き立たせるに充分であつた、この夜の

聽衆は萬餘を算する程の空前の人出でありさしも廣い陳祖廟前廣場を文字通りに隙間詰めにした中を特別出動の大稻埕青年團員二十餘名が制服姿で場內整理に汗だくだくの態である、時に七時十分、番外の「臨海道路」に次いで「滿洲を衞よ」二卷の映寫に移れば無氣の資風、雄大なる滿洲の大自然に接して萬餘の大衆は今更の樣に驚異の眼を見張る、これが了るや大稻埕青年團總務許建澤君は映寫臺上に現はれ

特別講演 として「滿洲の地で晝夜奮戰する皇軍の勞苦に報ゆるべく本日社主催の慰問袋募集に盡つて應ずるべきである……」

等につき十分間に亘つて熱辯を揮へば大衆は怒濤の如き拍手を浴びせかける、次いで二十八日の「滿洲事變一周年記念行事」の封切「愛國」一卷「南の守り」四卷、餘興としては「無敵ギブソン」七卷の映寫あり、午後十時半頭陳祖廟に散會したが本夜萬餘の本島人大衆の中で將來の姿勢を背負つて立つ青少年の感激が特に目立つて見え

特別出演 のビクターの蓄音器のものが最後迄レコード選擇に氣を配り本會に盛んな景氣を與へてゐた(寫眞は映畫の幕合に慰問袋の募集演說をなしてゐる大稻埕青年團許建澤總務)

酔つて大喧嘩 鼻を喰ひちぎる

自分の住所氏名さへも忘れる程の醉拂ひぶり

【基隆電話】十九日午後七時基隆市人船町梁田捷六方において飲酒中の二名の男が泥醉の上街路に飛出し大喧嘩を始め內一名は右肩に

斬つけ られ、他の一名は頭部二ケ所に裂傷を負はされて鼻を喰ひちぎられてしまひ、尙も荒れ廻つてゐるのを附近の者が久保醫院につれ込んで應急手當の上踏らした、基隆署で取調べたが兩名共自分の住所氏名も忘れてゐる程醉拂ひ、治療する醫師に喰つてかかつたりして始末におへずさつぱり

要領を 得ず、右肩を斬られた男は手繰船乘組西某、鼻を喰ちぎられた男は同じく長崎縣人津山勝太郎と判明したのみであつた、同署では醉のさめるのをまつて再び取調べる事となつたが他に仲裁せんとした男一名が右手に手傷を負つたとの事である

爆藥百數十發を何者か盜み出す

基隆署總動員で活動

【基隆電話】基隆署では十九日午後より清水刑事主任指揮の下に刑事總動員を行ひ福川町方面に向つて何事か大活動を開始、二十日朝には州より東刑事課長以下も來基、服部署長清水刑事主任らと密談を交しつつあるが、事件の內容につき探聞する所によれば、去る十八日夜福川町基隆炭坑第三坑坑內に保管してあつたダイナマイトの內百數十發が何者かのために竊取された事件にかかるものらしい犯人はまだ逮捕に至らぬが基隆署では同坑山に働くものと目星をつけてゐる模樣である竊取せる目的は一切判明せぬが時節柄事件は非常に重大視されてゐる

奥田警務部長事務監査

奥田臺北州警務部長の事務監査は左記日程により十九日淡水郡より開始されたが職員の事務上の監査等二日乃至三日に亘り內狀況の報告を受け管轄の種々警察行はれ十一月一日終了の筈である

△十九日二十日淡水郡警察課△二十一日二十二日海山郡警察課△二十六日二十七日宜蘭郡警察課△二十八日二十九日羅東郡警察課△三十日十月一日蘇澳郡警察課△三日四日五日基隆警察署△六日七日文山郡警察課△十二日十三日新莊郡警察課△十四日十五日七星郡警察課△十九日二十日新店郡警察課△二十一日北警察署△二十四日二十六日南警察署△三十一日十一月一日七星郡警察課

軍司令部の副官室に女軍の來襲

交換手一名募集に四十二名の募應者

十八日午後二時……ここ嚴しい軍司令部の副官室に女軍の來襲!!疑ふ(イヒールのモダン嬢があれば、紺絣に日本髮美しい中年の女性もある、小學校の女敎師といつた型もあれば十五、六の少女もある、遊ぶこと交換嬢一名を募集したのだが應募者實に四十二名といふレコードだ、そしてテストが初まる、受験者は眞劍そのもの、[illegible]「軍隊に……」の「經歷」[illegible]學力は女學校卒業が半數、タイプライチングの經驗があるのもある三十五歲の人妻がゐる、多くは家の事情からと「滿洲國」の話題、女性の將來の覺悟とで……[illegible]「理想の向上」[illegible]

海上警報

二十日朝發表

臺北測候所は二十日午前十時四十分左の如き海上警報を發表した颱風は北緯十六度、東經百二十六度即ちマニラの東北東凡そ三百哩の海上にあり、中心示度七百四十六ミリ程度にて時速十二哩を以て西北西に進行しつつあり、本島東部及び南部並びにバタース島方面の小型船舶は注意を要す

見習を受けて二十日午前十時南港漁場調査の途に上つた

平溪庄の火事一棟遂に全燒

【基隆電話】二十日午前零時十分基隆郡平溪庄十分寮字坑二一番地生姜(ミ)方より發火、人里離れた場所とて消火思ふ樣にまかせず、同家一棟を全燒、同一時半鎭火した當時一家は熟睡中で燒死は免れた、原因は竈の火の不始末からであると

凱旋兵を乘せて特務艦野島入港

基隆公會堂で歡迎會

【基隆電話】凱旋兵を乘せた特務艦野島は既報の通り十九日夜基隆に入港し翌二十日午前七時入港した、第一甲桟[illegible]木薰軍武官、基隆要塞司令官、基隆憲兵隊長、基隆市尹、基隆警察署長等が同艦を訪ひ[illegible]した、將兵と同時に臺北よりは[illegible]上陸

勞を犒 つた、七時二十分高雄より到着せる列車で屆隊せる凱旋兵中の福川三等兵曹の遺骨が安置されたが、兵は公會堂に到り[illegible]全員臺灣神社參拜を行ひ基隆市としてはバナナ等を贈つたが午後六時半よりは

凱旋兵 全部及野島乘組准士官以上を招待公會堂において市主催の歡迎會を開催した、因みに同艦は二十一日午後四時佐世保に向け出港すると

(寫眞は臺灣神社參拜の凱旋兵)

照南丸の船出

【基隆電話】臺灣水產試驗船照南丸は既報の通り[illegible]

瑞芳の殺人犯又一名逮捕

【基隆電話】屋街基隆郡瑞芳の殺人事件は犯人七名が[illegible]の山奥に分散つたのを山狩りして既に五名を逮捕したが、殘りは山から逃れ出た形跡なので搜査中十九日夕刻瑞芳の張金木が自宅に歸宅したところを逮捕された、殘りは他の者なつたがこれも淡水方面へ逃れてゐる事が判明したので近く逮捕を見る筈である

谷課長の警察葬

【新竹電話】谷新竹州保安課長の葬儀は警察葬として二十一日午後三時から公會堂にて執行されると

ウエルカム

感冒にパンコー

流質品大賣出し (秋冬物貴金屬) 二十一日より二日間 谷山商行

頭痛にノーシン

ここやく

アイ・アイ・アイ 曼珠沙華

アベ・マリア 悲歌(エレジイ)

花の東京 私の東京

流行唄 山は招く・野分の唄 銀座戀しや・東京の月 逢ひに來るなら・愛は紅ひ

歌謠曲 影繪の唄・海峽の唄 星の秋空・樺の木陰に 戀の丸窓・浪花メロデー

浪花節 身延の日蓮 矢頭衞門七 吉良の仁吉 大石妻子別れ

釣と相撲

お馬の鈴・小鳥のことば

洋樂の部 前奏曲と遁走曲 交響曲 哀傷的メロディ

ダンスレコード 二人の時 不幸を捨てゝ 我が家に いとしのスー 可愛いトンキン娘

コロムビア

殘月譜 (285)

志乃田廸司作
清水三重三畫

殘星は隠く（四）

鯱之助は三子ケ浦を促して、歩み出した。足早に過ぎた。

夜だとて、油斷は出來ない。並、深々と更けてゐる。月の光りがあまりにも白いのだ。

「女でしたね」

と三子ケ浦が囁しかけるも鯱之助は仁にもかけなかつた。

すると、誰れかが、追つて來たやうであつた。

「浦、いそげ」

何かしら、緊張があつて、鯱之助は俄に足を早めた。

「しばらく――」

聲かけて追つて來たのは、留郷の武士らしかつた。

びたり、やむなく鯱之助は足を止めた。

て、鯱之助に向つた。

「失禮やら、梁木氏とは申されぬか」

「うむ」

唸つた。何奴かは知らぬが、先づ、先きに三子ケ浦から確かめてかかるとは油斷がならぬ。

「お氣の毒やら――」

「何と申さるる？」

「人違ひで御座る」

鯱之助は、き、となつて云つた。

「それは失禮いたした。甚だ無禮乍ら、ちと御無心が御座るが――」

「ほほほほ、何ごとでも」

「一寸、供の方を、拜借いたしたい」

「…………」

鯱之助は三子ケ浦を指した。

「お前だから、出向いて來る」と云つて武士は三子ケ浦に向つた。

「貴殿は、三子どのとは申されませぬか？」

「わたしが、あたしは三子ケ浦ですが」

鯱之助が袖を引いても駄目だつたのだ。

「左様か、それでは是非同道に」

武士は、そう云つて[illegible]

「わたしですかい、ええ、行きますとも、何です用は、えへへ」

鯱之助が何とも云はぬ中に、三子ケ浦が進出てしまつた。

でも、鯱之助は監視するより外はなかつた。

「女の御主人ですね、結構ですな、えへへへ」

三子ケ浦は喜んで向ふへ行くのだ。

此の間に行つてしまはう、とも鯱之助は考へた。三子ケ浦は所詮、別れねばならぬ男だ。が、いま、このまま去つては、何となく、卑怯な氣がする。待つて居てやらう、と鯱之助は佇んで月を見るのだつた。月の表へ、雲が、時々、かすめて行く、その度に、何かしら、深い寂寞を感じさせるのだ。

提灯が三つ四つ、寄りかたまつて、蹌ぐだ、と、突然人の走り出した物音だ。

鯱之助は、梁木ではないか、と、考へた。呼ばれた時からして、油斷はして居らぬのだ。どうせ、町人になるとすれば斬り終ひである。思ふ存分一刀流の腕を久々で揮つてみるのもいい――と。

が、駈けて來たのは、三子ケ浦だ。せいせい息を切らして居る。

「だ、旦那さまつ！ 驚きましたぜ、お、おてるさまです」

悲しさうに叫んだ。

時を得て銀幕に咲く 蒲田トーキー交換孃

全發聲『歡喜の一夜』で 晴れのお目見得

本邦トーキー界を代表して歐米のそれに對抗せんと松竹蒲田の島津監督が全努力を賭けて製作中の全發聲『歡喜の一夜』で平和な村に始めて電話が通じて、その交換手が事件を起す場面があるが、その場面の郵便局はトーキーステージ内に堂々郵便局の大セットを設け交換器三臺を持ち込み、澤蘭子が交換手として活躍する外、嶄に將來トーキー女優養成の爲め採用した蒲田撮影所内交換孃久山春江、澁原留美子、綾路恭子等が美聲を張り上げて總出演する事になつた

八十さん『戀の東京』で又 『わたしや嫌よ あの天國で』を作詞

松竹蒲田十月の超大作五所平之助監督の『戀の東京』には既に西條八十氏の主題歌が出來たが、西條氏は大變な力の入れかたで、ぜひ挿入歌をもう一篇と買つて出で左の挿入歌が出來たが、これもヴイクターレコードに吹き込まれる事になつた

（一）生きてゐりやこそ
あなたに抱かれ
粋なタンゴのひゞをどり
わたしや嫌よあの天國で、
踊ふセンチな戀なんか

（二）針のメドさへ通せば通る
なぜに戀路が儘ならぬ
逢い渡しのあの新内が
またも泣かせる夜の長さ
（以下略）

臺日俚謠

寄稿、句數無制限、何人も投稿し得、宛名は本欄係

△軒へ弱さに偸る丸窓を木の間からくれにのぞく月　北投 文子

△甘へたいよな氣持はすれど今ぢや二人の母ぢやもの　淡水 すず子

△庭の噴水ちよろ〳〵と可愛金魚にじやれて居る　員林 伊地知

△月は果報よ小萩に松に宵に夜更けに抛かれてる　臺北 無 常

△氷を包んだ雷んだ梧桐月の夜風

公開欄

本欄は讀者の自由評壇▲中傷は不可▲行數は十五字六十行以内▲匿名にても住所氏名は別に記入の事▲取捨は係にあり

辯護士の職務について

一辯護士

◇十五日本欄老松浪士の憤慨は要するに民事訴訟の何物なるかを解せざるに出でたる杞憂事と信ずる、申す迄もなく我民事訴訟は刑事訴訟の職權主義に對し當事者處分權主義を採つて居り從つて證據の提出、認否等は當事者の自由である、假に相手方が證據を否認すれば之を覆し立證すべき物的又は人的證據を提出すべきであらう

◇金錢貸借事件が訴訟となるには勿論種々の原因もあるが數多い中には假證文や白紙證文に過大の記入などしたものなども隨分あり兼ねないのは事實だ、此種の問題は一面刑事問題にもなるが民事訴訟では被告否認の形式となる收入印紙が貼つてあることと其他のは何等斷然證據とはならない

◇此一日件事件が何れが是、何れが非なるかは證據判斷に依て下す判官の判決の結果に俟たなければなるまい、若し不服ならば控訴の途もあらう、血の氣の多いのに乘ぜられて弁護士の品位を云々すが如き事態は明らかに自己の不明を表示するものであり無智の民衆を誤解せしめ若いでは弁護士制度を設け法衛の威信に懸念を生ぜしむるものではあるまいか

◇兎角民事訴訟に就いての素人觀は實に危險なるものがある、内地の田舎の裁判所で貸金請求訴訟事件の原告たる老爺が公判廷で相手方の否認に對し判事より證據の提出を命ぜられたる時老爺は金を貸したのは事實間違ないし、證據も何も有つたものでないとて相手方を感罵し其儘結審となり數日後老爺は敗訴の判決を受け其意外なるに怒いたと云ふ其の老爺こそ多く民事訴訟の何物なるかを解せない所の一人たる事に於て遜色ない者であらう

◇我國は現在では當事者訴訟主義であるから必ずしも事件を弁護士に委任せねばならぬと限つた事はないが訴訟手續の進行上からも早晩外國のそれの如く弁護士訴訟主義にならねばならぬと思ふ其證據には二三日某事法廷を見學したら直ぐ判明する事と思ふ

◇又某弁護士が不正不義の訴訟は引受けないと聲明した云々とあるが不正不義の訴訟と知つて引受くる弁護士が一人でもあらうか、其聲明があつたとすればこれは取りも直さず弁護士入門第一歩の認識不足の失敗でがなあらう

◇弁護士は訴訟委任の本旨に從ひ親切熱心に業務を處理し委任者の利益を圖り務め相手方の缺點等も研究し訴訟を有利に進行せしむる責任がある、事件の是非曲白の判斷は一に懸つて判官の裁斷にあるのだ

◇故に弁護士は相手方に買收せられたるが如き風評を立てらるる事を以て致命的打擊とする（正當の和解は別）委任者の爲めに忠實に活動する事は弁護士の登坂の全部だ

◇老松浪士は右證書が眞正に成立したるものなりや否やが判定せざる前に於て眞正に成立したるものなる事を前提とした憤慨は何等權威がないばかりでなく所謂上流將のパチルスや擔任判官等も貴下の淺見に微苦笑を與へて居る事であらう事を想像し得る

◇此機會に於て與一言敢て先生等の根證を持つ譯ではないが訴訟前の一般紛爭事件（例へばてる子事件の如き）は雙方共可成速かに職業的の弁護士に事件を依頼し未然に圓滿解決する如く圖り以て弁護士の業務に對し歐米人のそれの如く今一層理解ある態度に修養されん事を一般人士に希望するものである、僕の云ふ事に金輪際間違はない筈だ

美藝座一行のお名殘り興行

二十一日から榮座で

過般榮座で開演好評であつた美藝座吉川小鶴君一行は中南部巡業より歸り愈々臺北市御名殘として二十一日から三日間榮座に於て再び御目見得する事となつたが今回は特に小鶴君の所作事新作西洋音曲合奏の外諸藝に亙り獨特の妙技を演じ且つナンセンス喜劇では大和家五郎樂が十八番ものの五茶四・父、前座行進曲等熱演で御名殘御禮として特に入場料も大低額金三十錢均一にすると

に聞くやら
（評）致石叢妙　霜葉 かしく

資生堂化粧品デー

東京銀座の資生堂では一年一度の催しとして九月一日より末日迄本州下市部のチエインストアーと銀座セールスメンバーとを一齊に動員して愛用者奉仕の爲、資生堂化粧品五十錢を買ふ毎に同店獨特の三三年式意匠になる「銀座みやげ」一箱づつを進呈する由で資生堂派の間に大評判になつてゐる

新刊紹介

◇臺灣株式年鑑（昭和七年版）本書は昭和六年度乃至昭和七年度上半期迄の島內株式會社及び本島に支店出張所其他關係を有する內外株式會社等の營業報告書を網羅集成したものである、尚ほ業績は最近二期分の數字を比較對照しあり、他に金融、貿易、財政、商品等株式會社に密接なる關係を有する經濟統計及び昭和六年中の內外經濟狀況等を收め讀者の研究の便に備へている、總ポイント組四六判四百二頁財界人の机上に一冊備へるべき價値あるものと思ふ（三圓△臺北市佐久間町三ノ二二臺灣經濟研究會）

◇財界人の横顔（吉田靜堂著）臺灣の古今に亙る財界人を論評したもので其の數も九十五名に達し昔から臺灣で實業家として働いて來た人々の横顔と共に現代に躍る業界人をも縱横に月旦の筆で評設してゐる、實は本書も行り盛れた提燈評論かと多くの期待を持たずに見て行くと論ずる所が何れもポイントのみでソツがなく自由の筆を思ふ存分に揮つてゐる、人物評としては多く得られぬ人物評論として自信を以て推賞する、興味を以て讀みゆく中に其の人物の梗概をはつきり焼き付けるのは本書の特色になつてゐる（四六版二八五頁定價金二圓發行所臺北市大正町三ノ三〇經濟新報社）

新刊書目次

書名	編著者	定價	發行所
木堂犬養毅	片山 景雄	三圓五十錢	東京市下谷方町十六 田中四九日々評論社東京支局
社交舞踏學への序曲	森 詢三郎	二圓五十錢	東京市神田區興保町三の二〇 朝日書房
整色寫眞の研究	佐和 九郎	二圓	東京市神田區今川小路二の一 アルス
將棋 供騎のすみか 新布陣から初段まで	木村 義雄	一圓五十錢	東京市神田區小川町四一 泰文館
圍碁 手ほどきから初段まで	東京圍碁研究會	一圓五十錢	同 上

臺日聯珠

四珠勝大會

四珠勝大會の三「大正橋」　岡山 井原映子案

◇…配珠黒白各十三

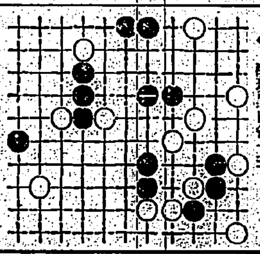

四珠勝大會の三「古橋」　熊本 猪本珠齋案

◇…配珠黒白各十七

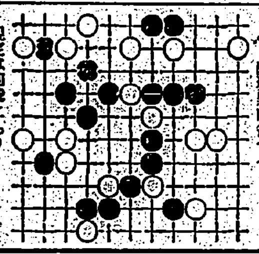

規定は前號にあり

臺日案內

料金
三行 五圓
五行 七圓
七行 九圓
十行 十一圓
十五行 十五圓
十五行以上一行一圓

書籍 ●臺灣巡査看守試驗問題及答案集 六年版定價一圓五十錢郵稅八錢 臺北榮町振替臺北二番新高堂書店

藥種商 月やく 世界に誇る安全流下藥（汲飲んで湧效く） 臺北川端町 平田[illegible]研究所

ラヂオ器械 胃腸病 肺病 其他に 人參延命水 臺北京町二志々田商會 電三八二二

ラヂオ製作 改造 修理 距離各種 特賣 高砂無線商會 臺北京町四 電二九四四

世帯道具 碁石 碁盤 碁器一式 販賣 臺北榮町 電一八三六 大倉洋行

履物 府中屋履物店 臺北市西門町三丁目通り

料理屋 例年の水炊きを始めました是非一度 かしわ 通り 電一六二三 カフエー・ボタン

下宿屋 高等下宿 便利な場所にあり 臺北本町三 電三〇二五 大阪屋

紙文房具 ちり紙頒る大勉強 新起町電九四四 稻屋商店

食料品 大衆向の 十錢辨當 臺北市北門町 金屋本店 電五二二

洋服

服地と裏地は逢坂商店 秋冬物大販賣 大和町 電二五四五

雜件

內地みやげは 文旦 臺北本町三矢野果物店 電三二三

技術を生命とする店 正公時計店 御成町職業紹介所前

手藝材料 毛糸各種 まさか屋商店 臺北市京町二ノ三 電二六五五番

臺灣產 大理石 採掘場及各種加工 製造販賣 臺北綠町三 稍成發商火龍

秋播 草花 蔬菜 種子品揃 臺北市川端町 臺北種苗園

明山流 盤景教授 及貸附 臺北市西門町三ノ一 渡邊明山 方の館前大丸自動車部

內務省公認たれにもできる 腎臟病療法 本書は專門大家が其獨り診斷して本病へ全治式を得る食卸名く法に出かけれ例を手をとつて中川込まれ... 臺北本町五番地 無代送呈す

ヘチマコロン

秋早々の
女性方の身膚は
山や海でうけた
日ヤケを治すことでせう
それには何よりも
ヘチマコロン

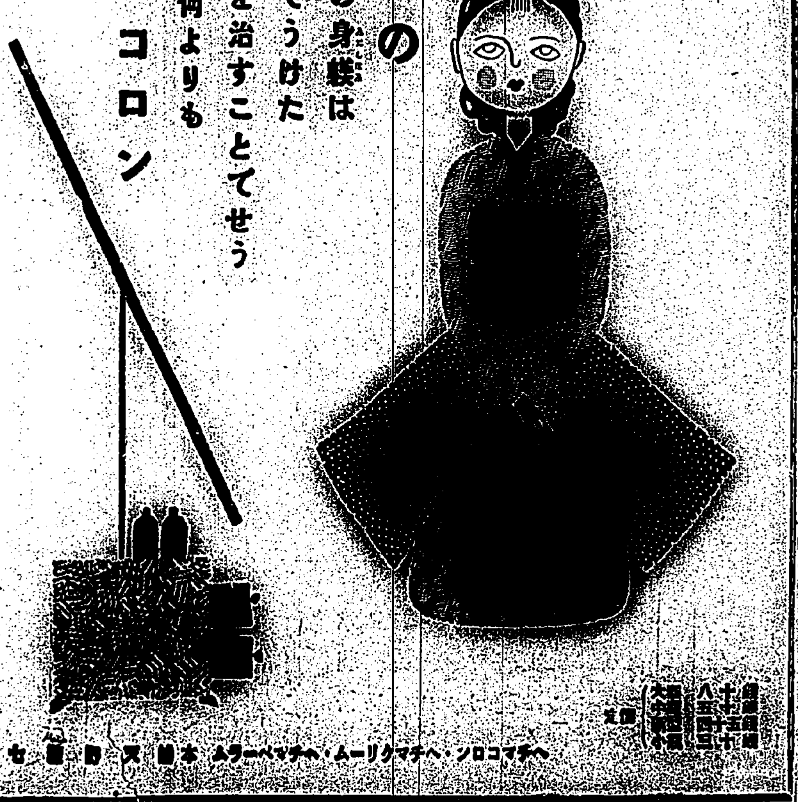

本舗 天野源七商店　ヘチマコロン・ヘチマクリーム・ヘチマ石鹸

●頭腦過勞者の必携薬 荒川のノーシン●

（新案特許）

●實用洋服タンス
定價 一台金四圓二十錢（洋服四着保存出來る）
○體裁優美 ○衛生的 ○折疊自由 ○取扱簡單 ○携帶に便利なり
東京合資會社 三榮社製作所製
臺灣總代理店 丸山商店 臺北 新竹 桃園 電話三二〇五番
●申込次第カタログ送呈す

金儲の大王 ハッピー

斯界の代表的に付き切手四錢送付者に限り型錄進呈 第五回五百圓限り（一豹籠提供）五合の米が入升になる 米菓子機
特約店募集
製造元 大阪市東成區[illegible] 下田製作所

たむし水むしいんきん其他皮膚病に良藥
東京 尾澤 全治水
定價 三十錢 五十錢 一圓 二圓
東京神田九段下大通り 尾澤商店

タバコのみの 齒磨 スモカ

暗闇に牛どころのもんじやないスモカも使はぬ君のは全く以て暗闇に齒だ

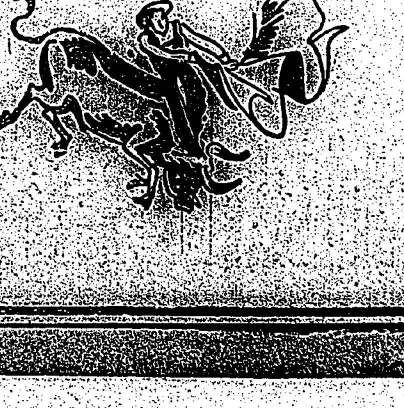

漢文 臺灣日日新報

聯盟報告書未審議前 不欲先議滿洲問題 英認本邦要求審議延期爲當

二十日東京電。關中國以二十三日起。且開聯盟理事會。將提出日本滿洲國承認問題。求之討論。據去十九日。帝府本邦代表。致外務省情報。聯盟事務局關滿洲問題。以李頓卿。以下中國調査團。報告書已提出。近日公表。聯盟委員。於該報告書未審議之間。不使先議日本承認滿洲國問題。且我政府。要求我意見書未提出之間。審議延期六禮拜。聯盟大體認爲妥當。唯六禮拜。似嫌其太長云。

聯盟解消論作 華府斯泰報歷舉 關係各國以證實

二十日東京電。據情報。華府斯泰報巴利特派員毛泰氏。最近公表國際聯盟解消論。惹起美法兩京識者注意。其論旨大要謂大國脫退必然。是遇一大危機。此際英法必要解消聯盟。別設一國際機關。包括美國在內。此要全氣消浪。錄之如左。

一、英國已不如從來之熱心。如馬克首相之政策。凡世界問題。與其依聯盟。寧使關係國。直接交涉解決。

二、聯盟對日華之活動無力。日本全然無視聯盟。方示脫退氣勢。

三、德國欲脫軍縮會議。法國苟以其違反條約。而欲利用聯盟。德國亦將脫退。意國亦同情隨之。

劉珍年囑沈鴻烈 求和於韓復榘

十九日青島電。韓復榘。既退劉珍年。劉氏囑青島渤海艦隊司令官沈鴻烈。求和於韓。沈氏本日。遣使到濟南。探韓氏意向云。

調韓劉兩軍 中央委員會電蔣

十九日南京電。十九日中央委員會議。電蔣介石設法調停韓劉兩軍敵對行爲云。

血魂除奸團 排日檢束

十九日南京電。十九日中央委員會。協議結果。嚴飭南京警察當局。檢束血魂除奸團之排日云。

釋放條件 甘地氏憤慨

十九日孟買電。印度政廳本日提出甘地氏釋放條件。一、住「希斯拉」之禹飛羅。一、一日訪問客不過六人以上。但警官監視免除。甘地非常憤慨云。

體育實技 指導講習

臺北市內。小公學校。職員假育實技指導講習會。小學校部。于二十二兩日。出席會員。小學校職員約二百名。又公學校部。同二十七八兩日。出席會員公學校職員全部約二百七十名。講師爲一中田島教諭。高女松下教諭。商業三宅教諭。

板橋後埔林氏 開業佃懇親 並小作米展

海山郡板橋街後埔賃地業林長存氏。爲圖業佃親睦並農事向上。去十六日午前十時起。邀集佃人十餘人。在林氏自宅。開業佃懇親。並小作米品評會。是日有州郡街關係當局臨席。首由林長存氏。述開會辭後。郡聯合業佃會長代理川野副會長。陳述贌耕關係。及農耕智識。次由郡常田勸業主任。就出品米。審査報告。並述其概評。後有來賓臺北州勸業課技手林朝卿氏。及板橋街業佃會長張川氏。相繼述祝。後業主林長存氏。對小作米優良者。授與賞品。而郡街當局。亦有副賞。至午後一時頃閉會。納開個人懇親宴。至午後二時散會。當日入賞者如左

一等賞 四汴頭 鄭樹氏
二等賞 新莊街 吳紅氏
三等賞 後埔 林啓同氏
四等賞 中和庄員山子 劉阿勸氏
五等賞 後埔 吳清秀氏 中和庄楊國仁氏

南部農倉 難於收容 二期已豫約

臺南州農會。昨年十一月在各地。設立簡易農業倉庫。並發行倉庫證券。寄託者。得向各金融機關融通。農民便之。關斗南農倉。最近入庫。一期米八十三萬斤。出庫十萬斤。現在庫七十三萬斤。本年丸稻增產。入庫申入。多至四十萬斤。奈無收容力均爲謝絕。目下二期米入庫申入。豫約五十萬斤。已發一期米倉庫證券金額一萬六千圓。而西螺農倉一期米寄託。約百萬斤云。

美國特派上院議員渡歐 會法國首相陸相諸當路 協議合作對日華紛爭

十九日巴黎電。關美國上院議員李路氏。爲日華紛爭問題。與美法合作協議之重要使命渡歐。十九日。偕駐法美國大使益智氏。到法國外務省。會首相與赫列奧氏。陸相寧克倫氏。共午餐密議。近午後二時。首假關日華問題。及軍縮問題。即日華問題。美國務卿政策。求法國諒解。合言軍縮問題。英法對德回答表明同情態度。又美國累進的軍縮。表明贊意。縱非國際聯盟加入國。而爲維持條約神聖。亦必始終尊重其神聖之權云。

中外要電

議報告書討議延期

壽府消息。日本提議李頓報告書。延期六禮拜討議之。似將於九月末理事會議。並議南京政府。抗議滿洲國承認。又日本承認。致聯盟急進派激怒。力唱近開總會。即時審議該報告。九月理事會。急進派愛爾首相爲議長。急進派或有利。勢難逆料云。

俄國亦將承認滿洲

新京消息。俄國政府。自滿洲建國以來。一尚靜觀主義。近觀日本首先承認日滿俄三國。關係特殊且改主義。對其國中輿論統制。敎化完成。來十一七日。即革命紀念日前後。正式承認。又滿洲國政府內。亦有派遣專使到俄之論云。

全國石炭販賣統制

大阪消息。石炭販賣統制問題。日前組織準備委員會。去八日以來。連日在工業俱樂部。會合研究。頃已議得統制方針骨子。去十六日。乘松本委員長上京。求其出席協議。在甲子會（九州）。木曜會（常盤）水曜會（北海道）。網羅不加盟炭礦業者。組織販賣團體。而於東京。設一中央販賣大統制機關。以統四地方。其體細目所關。容後審議。計本月末開炭礦業聯合會理事會。選舉委員。並將方針。示之滿鐵。求其參加云。

劉珍年求援張學良

天津消息。山東兩軍對峙。劉珍年。爲張學良所唆使故起軍事行動。經已明白因劉氏初料韓氏不出反攻。及觀韓氏出攻勢。乃爲狼狽。去十八。電請張氏。如約急派援兵云。

韓軍持重居民平靜

青島消息。去十九日朝。據當地華官情報。萊州附近。韓劉兩軍大隊對峙。不戰而止。韓軍不出積極。僅劉軍小鬪。劉軍因地盤內住民反對。別無戰意。有動搖之色。韓軍之不出積極。觀望中央。恐爲內戰勃發之禍首。受人札彈。又爲絕對優勢。不妄動輕舉。一般共信中央政府。此際爲除內亂。且出調停。政治解決。膠濟沿線住民平靜云。

竹塘路上厝 乘合線營業 近被取消

北斗郡二林庄二林。橋木喜藏氏。元與馳二林驛長也。昭和三年間。爲感竹塘路上厝間。素缺交通之便。特辭厥職。請願許可該區間乘合自動車線路。投下巨金。修造線路。及至經營後。忽不能如意成績。蓋因同地方。素稱腹戶農村。不期大半。但守儉朴雨笠。乘車者少。同氏爲一次將名義貸與於二林人豪商楊某兼營。致楊氏亦陷至收盤。其後橋木氏不得已。再由楊氏接回經營。近益不可收拾。去十五日。突被當局。取消許可。地方民聞及。各感喚爲地方交通計。以致今日如斯犧牲。當局對此。亦未免過於無情云。

樹上墜落死亡

嘉義郡水上庄外溪州人林氏嬰之姪女林黃氏勤。年二十九。去十七日午後一時三十分頃。登宅前柚樹上摘柚。失足墜落。一時人事不省。至二時半死亡。

明年度陸軍豫算 突破四億圓歟

二十日東京電。昭和八年度陸軍豫算。陸軍省。目下方爲研究。基本豫算而外。合要滿洲事件費。軍制改革既定計畫中裝備擴充。其他給費。結果陸軍豫算四億以上云。

總督長官以下 再審議共婚法 近將成案提出政府

總督府。數年來努力于實現之戶籍法（共婚法）實施。委員會已得成案。提出于中央。前頃當京之能澤審議事務官。與政府關係當局間。試行折衝。十九日定例局長會議。特爲中止。于午前十時。在總督官邸。中川總督。平塚長官。後藤高等法院長。竹內檢察官長。小濱內務。友部警務局長。能澤審議事務官。山本法務課長等。一同會集。再審議此次所提出法案。首由能澤審議事務官。就各條項。報告政府意見見解等。其審議只重要決案。俄至午後一時。其結果以是日審議終了。行將以該案于政府。山本法務課長。提出擬于近日間。携案晉京。該案內容。有兵役關係。戶籍關係。極其復雜。要由戶籍法同樣內容之律令及勅令二者而成也。

屏東郡蕃害案 電話踏查中警官被狙擊 兩名即死一名失踪

十九日午後三時。高雄州屏東郡。下檜谷駐在所。百馬斯皓兀爾社蕃丁馬風魯務外一名狩人。報告狩獵中。於大關山駐在所下方。發見內地人死體兩名。該駐在所。新盛警部補巡查兩名。警丁兩名。急往現場調查。就該事件。警務局理蕃課。同夜十時。發表如左。

本日午後四時。屏東郡守報告警察職員。受蕃害。調查結果如左。

一、九月十九日午後三時。馬斯皓兀爾社蕃丁馬風魯務外一名。向檜谷駐在所。報告如下。自己等於大關山方面出獵中。在大關山駐在所下方。發見內地人兩名。被殺害。乃使新盛警部補。偕巡查兩名。警手兩名搜查。判明由大關山駐在所。往新地踏查電線之同所勤務巡查松崎重俊。前額部。貫通銃傷即死。同所勤務警手坂本一。腹部貫通銃創即死。同所勤務警手甲斐毅失踪。

二、兇行蕃其他狀況。新盛警部補。立著手調查兇行蕃結果。料計有三名。向爾瓦羅中溪上流逃去。由斯點觀之。或係臺東廳下蕃人。亦未可知。十九日午後六時二十分。乃對臺東廳長。以電報。命準備著手搜查。

三、搜查其他準備。對州下同方面蕃情。目下雖無異狀。然新盛警部補。則駐在檜谷駐在所。極力搜查。同時並使六龜分室主任爲赴警部向馬斯皓兀爾駐在所應援。

四、死傷者處置。派牙里駐在富澤公醫。使之檢案後。詳細報告。

五、對拉皓阿列對策。目下拉皓阿列方面。雖無異狀。然依此等蕃情如下。計畫由旗山。潮州兩郡。派人赴援。

六、擄蕃人所在。大關山駐在所。雖無事。然電話不通。尚相不知。現正派員速絡線路查中。

七、爲備其萬一。牙里方面。派巡查二十名。急往中之關駐在所。

八、臺東廳管內蕃情。現無異狀。

高雄州警務部 議善後策

高雄州屏東郡下關山越蕃地。十九日午後四時。忽起蕃害。內地人巡查一名。警手一名。被狙擊即死。其他警手一名失踪。接此急報。州警務部。佐々木警務部長。佐野理蕃課長其他各課長。關係課員。至同夜深更。集合在警務長公室。講究善後策。而蕃人使用之銃器。似已發見云。

員林郡州議 重任觀測者多

員林郡之臺中州協議會員定員二名。現任者溪湖庄長楊木氏。溪湖明治製糖會社工場長佐々木定治氏二名。任期至本月末告滿。現時有傳爲田中庄人蕭敦仁氏。及二水庄涂澤氏。員林街人張湖氏。溪湖庄人楊木氏等。有候補之資格。然觀測現任者之重任較多云。

淡水三芝庄 製茶競技

淡水郡三芝製茶競技會。于二十一二兩日。舉于陳曆坑茶業公司製茶工場。參加競技者三十六名。競技後之二十二日午前十一時。舉行授賞式。是日內田淡水郡守。宮永州技手。並郡關係者。皆蒞臨場云。

臺灣神社祭 照例盛舉 集町委員磋商

臺北市役所。去十九日午後二時。招集市內町委員全部。在市尹公室就來十月二十八日臺灣神社祭典開磋商會。決照例年。盛大舉行。即於新公園。設遙拜所。使一般市民參拜。餘興有角力。活動寫眞。煙火外各種。而各町內。仍有肩神。與其他之乘。各什字路。亦搭揭大國旗。大提燈等。町內催物。若決定後。通知於市役所。直至三時半散會。

照南丸出港 局長訓示

總督府水產試驗船照南丸。二十日午前十時。由基隆出帆。行程六十三日間。乘組者大熊監督。熊山鴻託等四十二名。調查法領印度支那沿海。暹羅灣底魚。該船出帆時。殖田殖產局長。帶同劉水產課長與俵技師。于是日午前八時半。由臺北驛自動車赴基隆。對照南丸乘組員一同。訓示一場。又同船寄港地香港。那卓陶。盤谷。新嘉坡等。對漁業而外。並爲調查海洋。而所獲魚類。將爲冷凍冷藏之試驗云。

和美庄下村民 迷信神符能移溪水 王爺轎涉溪被激流淹沒 死者三名皆係戌生

彰化郡和美庄等仔溝除厝々方面人民。因苦於大肚溪水害。往民迷信神能移水。欲懇爲將該溪流。移於北方。該地胡黨。又復遭諸。即於古曆八月十五日。昇神駕親往安符。是日有二十一庄聯合。具鼓樂迎請媽祖王爺數大轎。欲涉過溪流。首爲媽祖轎過。其次則王爺轎。被淹沒。神像隨波逐浪。扶轎之人。載沈載浮。命懸頃刻。幸有中英人李樹頭。王湊。林勸灰三名。視狀急。立駕竹筏前往救起。就中三名。竟無踪跡。其一爲王事者李某。現爲新港保正。即值年大總理。外二名。聞此三名流失者。皆戌生。而不同年。一二十餘歲。一三十餘歲。一五十餘。即保正也。據某擇日家云。戌生之人。是日犯萊庄祭。然甲子僞辨。何王爺不靈乎。其後即由彰郡當局。拘二十主倡者及法師呂童。現屍寄山。而被流失之三名屍首至十八日。始發浮出撈回云。

羅山信組 新事務所 三日間落成式

嘉義市內。羅山信用組合事務所。因昭和五年末地震。變成危險家屋。乃假築臨時事務所。取扱事務。一方面投下工費二萬餘圓。在舊地址。自本年一月。著手新築。經八月下旬完成。現定來二十三日起三日間。每日午後六時。舉落成式。並招待各關係者及各區組合員。開會前。以煙火爲號。對出席者。各欲贈呈以紀念品云。

十八夜大雨傾盆 蘇澳家屋浸水十餘戶

去十八日夜。忽大雨傾盆。蘇澳各河川增水五六尺。蘇澳十一番地。及市場後各處。家屋床下浸水十餘戶。幸十九日雨微水退。得皆無事。

臨海道崩 翌十九日復舊

蘇花臨海道路。去十八日夜豪雨。於東澳蘇澳間之烏岩角山崩數處。交通局道路港灣課。極力補修。按十九日下午復舊。目下東海自動車交通。途中徒步連絡云。

太平公校 建記念碑 賀來氏揮毫

臺北市太平公學校家庭會。此次欲于同校々庭。建設皇太子殿下行啓紀念碑。乃懇託當時賀來臺灣總務長官揮毫。于去八月二十五日。經臺北市尹發信懇託。業于九月十六日寄到臺北市。其碑文「皇太子殿下 行啓紀念碑」前總務長官從三位勳二等 賀來佐賀太郎謹書。該紀念碑。訂來十月一日。同校創立紀念日。同時舉行盛大除幕式。現正籌備一切事宜云。

女雇人失錢 投水自殺遇救

臺南市本町四丁目盧蒼時氏之女雇人陳氏枝。年二十。去十八夜十二時頃。月光下。獨在臺南稅關支署前運河邊徘徊。將欲投水自殺。被通行人發見。急向前阻住。詢其由。乃帶往本町派出所。所吏稻富巡查取調結果。始知枝自前受臺町二丁目鳥堂託帶金殼手表一個。往該店修理。無何表忽遺失。爲堂取討甚急。且發言若不早還。必出訴以橫領。枝恐甚。至不欲生云。

家庭不和服毒

嘉義市黑金鐵道部職員坂井鈴吉之內緣妻廉井虎子。年四十。去十八日午後九時半。苦悶中。被家人發見。急舁入加藤病院治療。判明爲服毒。翌十九日午前一時半死亡。原因則爲害於家庭不和云。

盛京丸入港船客 發生眞症虎疫 船客全部隔離檢疫

南船北華航路盛京丸。十八日未明。基隆入港。爲之檢疫。十九日未明。將入內港。午前八時。由福州乘船之三等船客中國人勞働者。基隆市明治町蔡工周銀餘。年三十一。見有可疑之點。乃取消其檢疫解除。在港務部。再檢其吐瀉物。至十九日午後十時。果知爲眞症虎疫。於是各船嚴重檢疫。二十日早朝。盛京丸客中。有來自上海之一等船客工部局英人巡查二名。留於本船。其他全部收容於仙洞檢疫所。同船總乘客二百六十六名。乃北華航路最近罕有之滿員也。

蘇澳拾貝女 被浪捲去 屍體尚搜索中

蘇澳庄蘇澳字浪速人。許金瑞之次女許氏阿滿。年十四。去十八日午後零時。偕同地方三龍之媳婦外七名女子。到浪速海濱。拾取蛤貝。至午後三時餘。諸女子欲歸。竟不見阿滿形影。一時大驚。急歸報其家。其家人及附近人。疑在海溺。被浪捲去。遂協力各處搜查。然仍不見漂到何處。屍體尚搜查中。

南投棄屍案珍聞 相去一年同月同日同地 再發見其他犯人

既報南投千秋斗溪畔。漂泊嬰屍案。事已破獲在案。誰知千葉黃兩刑事。以其敏腕破獲此案時。於不意中。並得去棄屍犯人。事爲稀奇。故錄之如下。蓋嬰兒屍體發見之日。爲今年八月二十七日。發見者張萬枝。相去一年。在去年八月二十七日。張萬枝亦於去嬰屍上游不遠。發見一婦屍。當時即報於官。其死因姑氏居里。皆不之詳。唯推定爲三十餘歲。婦因以冬。與嫂子腳之命案紺發。當局遂不暇顧及。者番因嬰屍案。嚴緝犯人時。探知有一人伏於八杷山。千葉黃兩刑事。於嬰屍案破獲後。去十七日。徹夜入山搜索。逮一人盜兜。其人自白爲竹東郡莒林庄人謝泉。去年五月中。同其情婦。大屯郡太平庄人何氏里。年三十八。到虎子坑工作。租該地林忠宅居之。無何此婦病臥牀褥。十八月一十六夜逐死。婦乃扮誘而來。竝無戶籍。加之貧不能治喪。思暗中棄之溪中。裝爲溺死者。較爲得策。是夜即負至千秋斗上游棄之。翌早張萬枝所發見者是也。此僅雖如是白。然恐有餘罪。或有飾辭。故警察課一面嚴訊。一面即照會於各地。此案破獲後。街頭巷尾。識者紛々。因其只隔一年。却於同月同日。前後被同人發見屍首。遂疑有因果在云。

三島人伏暗處 毆運轉手 至於人事不省

臺南搭客自動車合社司機薛來順。年二十五。市內新町人。去十八晚七時許。載客。由安平將歸臺南之際。途次安平十二宮廟前。突由暗處。跳出三怪漢。將車呼住。詢薛之名。薛已答對。遂將薛由車上推下。環而毆之。至於人事不省。渠等始呼嘯逃去。安平警察所員接報。立馳赴現場。急以自動車將薛載往大宮町長生醫院救治。旋即蘇生。其負傷頗重。疑係出於色情積怨。正調査原因。並嚴緝犯人中云。

瑞芳庄九分 城隍繞境

基隆郡瑞芳庄。九分礦山金界地。依年例訂本二十一日。恭迎霞海城隍繞境。各爐主及諸關係者。全關躍鼓舞準備。期屆期加一層之熱鬧云。

專竊現金 四千餘圓 被害三十餘處

客月十六日。臺中爲著圖臺中郵便局。辻醫院。常盤木旅館四處。一夜皆被盜竊。臺中署平田刑事。極力偵緝。知係臺東人前科三犯張得福所爲。其人近在東海岸花蓮港廳下玉里。數日前同刑事到同地逮捕之。十八日拘至臺中署。彼於一昨年出臺中刑務所以來。即逼到臺中。臺南高雄三州下。專竊現金。前後三十餘處。計竊四千餘圓。因其件數極多。彼亦不能一一記憶。十九日起。平田刑事詳細訊査。自云曾於高雄壽旅館。一夜盜取八百圓爲最多云。

是々非々

茶會社職工某女。日前早刻。欲登社時。步至双通。過某保正之子黑狗者。用石頭亂擲。其被該女。往訴其父母。反被他大罵不休。（欺人太甚）

下双溪庄。賭風日熾。當局嚴爲取締之。（寄人不淺）恒茶信組。自周氏爲組合長以來。成績日佳。今一派野心家。乃猪端騷擾。或發出中傷。致當局於前月中。派員檢查。幸無何等瑕疵。然彼等口尚未死。乘者茶庄長更迭之時。欲排擠之。此種人存心眞不可問。（說三者惜懷）

大溪

假橋將竣

被洪水流失之大溪橋。號稱起工築造。十四萬圓之吊橋。因工程關係。按期落成。故該軌道會社。聽及渡船跋涉之苦。日來經營假橋。以便來車運行通緒。按近日中。可得完竣。

香魚又出

洪水汎濫以來。香魚斷影。至昨日。水又澄清。漁獲甚盛。錄見跑笑。每斤只兌值五角左右云。

神社落成

工事中之大溪社。近已落成。豫定十月二十八日。舉行祭式。現由該委員。準備各種行事。

閩粵啓衅

新溪洲與三坑子僅隔一水之間。向頗和睦。不圖又以種族啓衅。涉訟纏綿。兩不相讓。有心人甚抱杞憂。深望當局出爲排解之也。

瑞芳

檢查蚊帳

瑞芳庄防疫事業。者番白川主任。與瑞芳派出所巡查保甲役員。于去十八十九兩日。對洞于湖。龍潭瑞芳部落。計五百餘戶。舉蚊帳使用實地檢查。開遞犯者全無。

造林成績

瑞芳七堵聯合造林庄組合。自著手至今已經數星霜。其後活落及苗圃成績甚佳。州當局訂來二十一日。派森原所長來場。實地調查。

審查種豚

瑞芳庄勸業係。自前所獎勵之巴豚舍種豚。欲謀開出品肉豚鼓我會。其後發育佳。十九日。由郡派佐藤技手來瑞。向飼養家。舉第一回發育審查云。

活寫上映

庄當局社會敎育係。者番蒙郡及州後援。按左記日程場所。上映國語普及活動寫眞。望一般往觀。九月二十日。在瑞芳公學校々庭。九月二十一日。在九分公學校々庭。十月六日。在金瓜石公學校々庭。

羅東

水稻面積

羅東街。第二期水稻栽植面積有九百四十甲一厘。聞其內容。即蓬萊種三百二十五甲八分三厘。比前期增三十七甲八分三厘。在來種五百六十八甲六分八厘。比前期增五十甲六分八厘。糯種九甲五分。比前期減八十八甲五分。

開報告會

羅東公學校長。岡本市郎氏。客月十。十一兩日。到東京日本青年館。出席全國敎化聯合團體代表者大會。日前歸校。者番由羅東郡敎化聯合會主催。定二十一日午後二時。在羅東小學校講堂。開報告會。

南投

相互婚娶

南投街牛運堀望族林森興氏。數月前曾爲其長男。娶臺中州員林郡神岡庄三角子巴望沂氏之女。此次擬將長女嫁雲。年二十二。臺北第三高女畢業。許于其子巴佳石君。年二十七。塵大學業。去十六日閒。即俗稱之結婚典禮。

兒童遊地

南投街未有幼稚園與兒童遊地。對於兒童之智育。體育等。甚非所宜。街當局焦心考慮。最近將利用郡役所前之三角公園。略加整頓。闢爲兒童園遊地。已向內地注文各種運動具。至十月中。諒可齊備。從此不惟民衆。多得一休憩所。並適於兒童之體育云。

斗六

合格部長

臺南州巡查部長採用試驗。結果斗六郡之合格者。即警察課勤務之遠藤彥一。那賀繁。及關子腳派出所。高橋宗作三氏。其中遠藤彥一氏。榮轉于嘉義郡。斗六街民于月十九日午後六時。在江山樓旅亭。爲盛開送別宴。

指導理科

本月十八日。召集郡下各小公學校職員。於斗六尋常高等小學校。聘臺南師範學校教諭深井氏。爲指導教師。實地指導小

嘉義

流質公賣

嘉義市營質舖。此回流質品賣金屬品七十六點。價格四百十七圓五十錢。衣類七百六十八點。價格三千五百三十三圓。計八百四十四點。價格四千二百十七圓五十錢。定來二十三日正午起。至午後四時。在公會堂公賣云。

郡守講演

嘉義郡守與佐々木技手同伴。十九日午前十時半頃。於郡下小梅庄小梅保甲聯合事務所。開保甲及部落振興講演會。同日夕刻歸郡云。

古澤氏來

古澤臺中市尹。今回關臺南部各市市政調查。去十九日午後二時十四分到列車來嘉。泊。二十日視察嘉義市役所。同日午前十時二十分赴。

人事

▲臺北市大橋町人李天長氏之姪兒氏。于昨二十日午後一時。在其自宅。舉行葬式。

▲新莊郡興直堡主。許來氏。去十八日。爲其長男完婚。於當日在江山樓旅亭。開披露宴。

▲基隆郡暖暖町保正。陳阿士氏。去十九日。爲其長男良寅君完娶。

婦人世界 十月特輯號

臺灣日日新報

淺草盛衰記（大淺草それは日本の歴史、淺草こそは人類の畫圖であつて古い傳統と最も斬新な尖端とが仲よく生きて居る、この滑き珍い謎を本篇は明快に解いた）……松波治郎

□政黨と政策……前田多門
□マダムの百貨店經濟學……松村金助
□迷盲勅彌を殺す・刺戟を追ふもの・片寄れるオクストゼネレーション……河崎なつ
□太平洋爆擊隊・マタハリ・オリンピック映畫・その他……森岩雄
□奥秩父山中遭難記……中島仁之助

★ふかみゆくあき ★今秋の花嫁花婿 ★秋の手藝
★女護島巡り、八丈島スナップ・三宅島スナップ・神津島スナップ・式根島と利島・新島スナップ・大島と御藏島・大島スナップ ★オリンピック大會畫報
★短歌講座・三夕の歌・窪田空穗 ★讀者短歌欄
★俳句講座・月と俳句・長谷川かな女 ★讀者俳句欄
★今日の言葉 ★十月の園藝
★診察室 ★愛讀者欄

女護島めぐり（未開の島がもつ珍談奇談！エロ味グロ味の大交響樂、島の話は內地人の想像も及ばぬ奇拔な事が多い）……今井泰三

オリンピック大會行進曲……西條八十……西坂六朗
オリンピックの榮冠・續・感涙譜……春日俊吉
……細川麗子……伊原青々園
拗彌の死と俳優生活の裏面
伊井蓉峰の一生

漱石のあとを訪ねて（いよく「坊ちやん」の巻、赤シャツ・山嵐・野だいこと嫁々のスター連が意外な姿でお目見えします）……松岡讓

□女性と觀る名畫ロマンス……太田三郎
□繪を見る人々のために……仲田勝之助
□新秋音樂家夜話……伊庭孝
□山の思ひ出……黒田初子

芝山巖頭に散る名花一輪（秋、子の實の悲劇を思ひ偲び出づるも彼女は絶世の美人であるしかも彼女は恨みの死を迎へた）……大塚史郎

輝ける空……廣津和郎
岩太郎股旅日記……長谷川伸
家の女房にや髭がある……和田邦坊
スペードの女王……大佛次郎

秋の一夜（お君の家……室生犀星／利根河原……吉田絃二郎）
亡妻追慕……相馬御風
亡夫の墓前に唄ふ……三浦環

父を語る（父は新興滿洲國の總務長官、娘は族族流の舞踊の名手、静かに舞ひ納めで遙かなる父の佛に涙しつつ）……滿洲國長官 駒井氏令孃 駒井滿洲野

□秋の養生……小池重
□佐別の知識……田村一
□秋の七草の栞とその採集法……野方英佐雄
□秋口の化粧法……山本久榮
□秋の髮の手入れ……柳村マチ
□最新美容讀本（完）……仲田敏三

お嬢地主（東北の百萬長者、美貌妙齢しかも天涯孤獨の嬢地主が世間をあつと言はせた天々の大芝居――面白いこと實に天下一品）……佐山英太郎

大東京怪奇ロマンス……白石實三
モダンボーイ張學良……平野零兒

▽冬もののオリムピックスエーターの編み方……宏川・榮明・有田
▽ヘイル手藝應用の秋向ショールの作り方……新田素秀
▽寒さに向つてのお濠物の準備……谷口勇之助
▽パリの新流行リボンバレーの作り方……筒井光康
□洋服を仕立てる順序とフイッテング……牛込ちゑ
□フイレー應用のスモーク・共の他……土屋許子

季節料理
□(家庭醫療)胃腸健康……一戸游涯
▽お料理醫術物語……小泉・水島
▽今が食べ時變つた秋魚料理……石井泰次郎
▽おやつ向き汁類料理いろいろ……東佐與子
▽健康増進の季節果物料理……塚本元吉
□衣服整理十二ケ月――十月の巻……山下榮蔵

別册附錄二大附錄呈

第一附錄 結婚寶典（全々二百六十頁）……婦人世界社編
【前篇】(一)結婚せんとする處女へ・(二)結婚讀本・(三)結婚についての法律知識・(四)男女相性
【後篇】(一)結婚運動時の心得・(二)見合から婚約時代・(三)花嫁の御支度品・(四)結婚式當日・(五)花嫁の美容・(六)結婚式の次第・(七)御披露の仕方・(八)結婚式後の心得・(九)結婚附屬事の心得・(十)新婚の手紙いろいろ・(十一)結婚式場を飾る挿花(一度店頭で實物を手にとつて御覽下さい)

第二附錄 婦人の洋裝知識（全々百六十頁）……豐澤沙河子著
一、朝の服・二、午後の服・三、コスチューム・メイヤー（ジャケツ、スーツ）・四、ブラウスとスカート・五、夜會服・六、スポーツ服・七、マントー類・八、下着の心得・九、寢衣と部屋着・十、帽子について・十一、靴について・十二、手袋について・十三、袖地について・十四、結婚衣裳・十五、帶服結婚の注意・十六、外國旅行の注意・十七、色の取合せについて・十八、婦人服の要點・十九、現在の流行が生れる迄に(とんなに最新にして完備せるものおどこにあつたでせうか)

別册二大附錄つきで特價六十錢送料六錢◇東京芝愛宕下町一ノ一 振替東京二三三七七番◇婦人世界社

最新版 通俗化學對話

化學を問答化しあくまでわかり易く說かれた類稀な化學對話出づ!!

定價 貳圓五十錢 送料 二十二錢

京大名譽教授 理學博士 大幸勇吉著

學生諸君はゼヒ一册！

中等教育の化學が、生徒にとつてややもすれば難しい學科として取扱はれ、その基礎概念をも捉へ得ずして中等教育を終る者が往々あるやうに見うけられる。著者は大いにこれを遺憾とし、ここに中等教育程度の化學を教師と生徒との問答の形で叙述されたのがすなはち本書である。その說く所の事項の多いのは、教科書記載の説明を一層よく了解せしめんがためであり、特に意を用ひた點としては初めて化學を學ぶ者のために、疑惑を生じ易い點を質問の形で容易に了解のゆくやうにし物質の製造法などにしてもその方法の採用された理由を明かにし種々の事實間に連絡をつけ、要するに初學者が化學に親しみを感じ、化學を根本的に理解することができるやう苦心編述されたものである。生徒諸子は本書によつて目的を達し、活きたる化學を本書によつて會得されたい。――菊判・四九一頁

教師諸彥の見逃せぬ最良の教授參考書!!

大幸博士著★物理化學綱要★二円二十錢 送・二一

理博 長岡半太郎 理博 桑木彧雄 著★ロレンツ物理學★上卷 四円 下卷 四・五〇 各送・二一

理學博士 大島正滿著 動物學汎論 上卷出來

動物學の全貌を窺ひ得る唯一の書
全二册 定價 四円 送料 ・三四
多岐多様に亙る動物學の全貌を窺ひ得る唯一の書。文献受験生等の指針とし、また専門學校程度の動物學書としてこれほど適切なるものはない。邦語詳明叙述、殊に疑惑を生じ易き原理と事實の行文の流麗、難解に陥り易き幾多の事實を平易明晰に叙述せる點、他の追隨を許さぬ三十年有半の蘊蓄を傾けた若き學徒への上なき贈りものである。
內容梗目――緒論、動物學の歴史的考察、生命の起源、生活物質の本質、細胞の形態、細胞分裂、生殖細胞、卵割と胚葉形成、畸形、組織及びその作用、器官及びその機能、動物の分類（原生動物――軟體動物）――菊判・本文六三〇頁・挿圖三九三
續刊――下卷（索引及び大學入學試験問題添付）印刷中

大島博士著★生物學通論 定價 三四八十錢（送料 二十一錢）

東京神田 富山房 振替東京五〇一番

各帝國大學病院指定常備藥

補血強壯增進劑
プルトーゼ

体質改善の秋……

食慾進む爽凉の秋は夏まけを恢復し虛弱体質 榮養不良 食慾不振 腺病質 一般食血症等の体質改善には 絶好の機會です……

此秋から
プルトーゼを
連用すれば食慾増進は勿論榮養の配給を完全ならしめて血と肉を創り根本的に体質を改造して脂肪沈着を防ぎ洗練された均整美を誇る偉大な効果があります

芳香甘味 服み易く 茶コーヒ 差支なし

草味（ 一ケ月分）
アルゼン（ 一ケ月分）
ヨードナ（ 一ケ月分）
キアヤ（ 一ケ月分）
コグアル（ 一ケ月分）

活動の源泉（小冊子）

B-63

株式會社 藤澤友吉商店 大阪道修町二

仁丹石鹼 正價十錢

パームオイル製

あなたも……そう！
あたしも……よ！
とお二人共大の仁丹石鹼黨！

腹痛・下痢にダイモール（腸內殺菌）

産前産後にどりこの

産前産後の榮養として此上なし。ソノ々で食前のもたれ時でもどりこのはよく效いて十分の榮養となる。

滋强飲料

購買公告

總督府內務局

大阪商船

瑞穗丸 ……

イーストマン製 16ミリシネ・コダック
超感光性フォルム
スーパー センシチーヴ パンクロ
秋の夜は家庭映畫の製作に惠れた時です
100W電球二三ケで自由自在に撮れるS.S.パンクロフヰルムをお試み下さい。
各地寫眞材料店及び百貨店にて販賣
イーストマン・コダック ジャパン リミテッド 東京

製圖 通信教授

協立煉乳

味適純正 滋養濃厚

株式名義書換停止公告
來ル拾月壹日ヨリ同月定時株主總會終了迄株式名義書換ヲ停止ス
昭和七年九月
臺灣製糖株式會社

告別式並ニ葬儀御禮
夫 李聲元
男 李讚生
男 李瑞生
男 李鍾愛
長孫 李兄同
外遺族一同

妙田喜秀雄
志水守八
小林靜道
土井季太郎
大崎雄次郎
本間榮
中村勤

理想郷・滿洲國の實現へ
これぞ日本國民の一大使命

一

滿洲國を樂土化して、政治的にも經濟的にも東洋の樂天地たらしめることは、日本に課されてゐる人道上の重い義務であらねばならぬ。多年横行した馬賊や搾取のみを事としてゐた軍閥の脅威から三千萬民衆を脱せしめて、動もすれば國際間の衝突地帯とならうとする滿洲を永遠に平和郷とし殷賑たらしめることは、紛れもなく極東平和の根本對策でもあり延いて世界平和に貢獻する所以でもあらう。且つ滿洲國が永久に斯樣な理想郷になるといふことは、日本の滿洲承認を不都合とし或は疑惑の目で日本を見てゐる諸國をして將來滿洲國及び日本の態度を見直さしめる所以でもある。

二

滿洲國を世界の眞の理想郷たらしめる上に好都合のことは、同國が本年建國したばかりの新興國で國家機關の組織や經濟機構の組み立て等凡て嶄新にして最新のものを採用し得る便宜ある爲めである。從て世界の如何なる文明國よりも遙かに優れた制度や組織を持つ新國家たり得る望みと可能性とが多い。而して政治的に經濟的に右の如き優秀なる新機構を作り上げる事は、滿洲國政府に仕官してゐる日本人官吏の主たる任務であり責任でなくてはなるまいと思ふ。

三

元來滿洲は、左樣な樂土たり或は殷賑國たるべき宿命に置かれてあつた、即ち經濟的には廣大なる土地に無限の資源を藏し、一路人口の增加なりと傳へられる[illegible]の計畫なりと大工事等に見ても、日本本土位の莫大なる土地を新たに耕地化する事が可能であるとされ何處まで滿洲國の地が經濟的に發展しゆくか其底が知れぬ程である。更に國際關係から見ても佛獨露三國は滿洲の地を知つて極東にまで進出し來りしが延いて日露戰爭の因となつてゐる。また米國のハリマン鐵道王の米國鐵道連絡計畫の如き、或は滿洲鐵道の中立問題の如き、其の他英米資本の滿洲進出を策し來つた如き、世界の列强が滿洲について表面平靜の如くで而も利害の點で頗る深甚なる關心を持てゐることは過去における幾多の事實に徴して極めて明かな事實であつた。

四

果して然らば滿洲國の出現は此の國際的利害の交錯地を自然に緩衝地帯たらしめることに役立つ事も必然であつて、此の意味からも滿洲國の建設はソレだけ極東の平和に貢獻するところあり、やがて同地域を世界の理想郷たらしめる根柢ともなるのである。而して新しい政治によつて滿洲國に善政が布かれ、治安も確實に維持され、生命財產が絶對に安固となる外、公私の經濟生活亦た充分に改善さるるに至つたならば、隣邦支那の惡政に惱りてゐる民衆は恐らく滿洲目がけて在來以上の勢ひを以て殺到するに至るであらう。何れにしても滿洲國の將來は甚だ希望に燃え立つてゐる次第で、この新興國民を援け經濟と[illegible]との進歩向上と[illegible]を期さしめるは一に兄分たる日本國民の義務であると信ずる。

五

殊に任を滿洲國に奉じてゐる邦人官吏は、所謂國家の公僕たる官吏としての師表たるに恥ぢないことを常に心掛け、誠心誠意滿洲國家の發展と其の國民大衆の幸福とを念頭とせねばならない、また我が國民も所謂滿洲ゴロの如き類の出沒を共同の恥辱とし食ひ詰め者や無定見者などの渡滿を出來得るだけ避け、同國の發達と向上とに支障のなきやう充分に注意せねばならぬであらう。要するに我國としては飽くまで大國民たるの襟度を失はず、善きに導き正しきに從はしめ、當初の眼目たる滿洲國の樂土化に向つて全力を注ぐべきである。これぞ正義人道に即し極東平和の基礎を培ふ日本の一大使命であつて、歐米諸國中いまの日本の對支對滿態度を疑ふものをして其の愚なりし事を反省せしむる最善の方策なりと言はねばならぬ

哈市の波蘭商業會議所 滿洲國を事實上承認
通商上の即時締結方を 十九日本國に電請

【ハルビン二十日發電通】在ハルビン、ポーランド商業會議所は滿洲國と公式關係に入るためその承認と通商上の即時締結方に關し十九日滿場一致決議直ちに本國にこの旨を電請した

反滿兵匪入露すれば直ちに武裝を解除
露國、親滿親日態度を示す

【東京二十日發電通】國境軍の情報に依ると日本の滿洲國正式承認以來ロシアの親滿親日態度が漸次濃厚し最近滿洲國政府に對し
一、李杜、丁超等反吉林軍は勿論反滿兵匪が露領に入るときは直ぐに武裝解除する
一、露領内に滿洲國軍隊を派遣する時は之を承認する
等の意思表示をなし來つたが、この事實より見て日本に次ぎ滿洲を承認するはロシアなりと見られる

第三區隊參謀長[illegible]山東を中心とせる流賊多きも狀勢に依り引續き警戒に腐心しつつあり公安局は匪賊以外の懲戒配備を準備に復し郵便局も二十日より常態に復する[illegible]取扱ひは[illegible]に近き漸次緩和さるる傾向あり

日滿議定書を聯盟が發表
支那の要求と共に

【ゼネバ十九日發電通】聯盟事務局は日本代表部より送達せる日滿議定書を十九日發表した、同時に顧維鈞氏提出の滿洲問題審議延期要求を發表した

阿片收賣法 滿洲政府公布

【新京十九日發電通】滿洲政府は阿片收賣の準備として九月十六日付を以て暫行阿片收賣法及び禁煙委員會官制を發布した、收賣法の内容左の如し
一、現に阿片を有するものは地方長官指定の阿片收賣人に之を提出すべし
二、提出の阿片は官定の價格で買上ぐ
三、阿片を提出するときは刑法及び禁煙法を適用せず
四、收賣人は地方長官之を指定す
五、收賣人不正若くは違法行爲をなすときは五年以下の懲役若くは五千圓以下の罰金に處す
六、本法は大同元年十月一日より施行す

滿洲問題に關する見解を發表
アメリカ官邊から

【ワシントン十九日發聯合】米官邊は本日滿洲國承認に對するボリビヤ、パラグワイ兩國間紛爭に關し左の如き見解を發表した
米が條約違反による領土變更を承認し得ぬことは以前から聲明して來た所である、從つて來るべき聯盟理事會でフランス代表が歐洲に於けると同樣東洋に關する諸條約の締尊を主張することに賛成す

華府支那公使館 抗議書を公表
我國に提出されたもの

【ワシントン十九日發電通】ワシントン支那公使館は十九日日本の滿洲國承認に對し南京政府から日本政府に提出されたる九月十六日付の抗議書を公表しアメリカの輿論に訴へた、右抗議書の内容は昨年九月十八日來の滿洲に於ける日本の行動を非難し日本は支那の領土主權を侵害し九ケ國條約を犯せるものと抗議せるものである

定例閣議

【東京二十日發電通】二十日の定例閣議は永田町首相官邸に午前十時より開會、齋藤首相以下各閣僚（高橋藏相缺席）出席、先づ荒木陸相より滿洲國承認後の支那各地の狀況と[illegible]兵匪の現狀に付き一時間に亙る詳細なる說明あり、[illegible]決定事項
一、海軍武官服務令中改正の件
一、海軍志願兵令中改正の件
一、官立工業大學令中改正の件
一、高等官官等俸給令中改正の件

上海地方 平常に復す

【東京二十日發電通】上海二十日

駐日大使に信任狀授與
執政溥儀氏から

【新京二十日發聯合】新任駐日大使に決定した鮑觀澄氏に對し[illegible]午前十一時執政府で[illegible]臨席し溥儀執政自ら信任狀を授與した、氏は二十一日東京に向ふ筈

大連海關問題で支那再び抗議
日本政府に對して

【上海二十日發電通】大連海關獨立に付き國民政府では日本は千九百七年の日支海關協定に依り大連海關を支那より奪取したものにて一切の責任は日本にて負ふべしとなし、海關協定各條を根據に外交部をして對日抗議を提出せしむるに決した

英人拉致事件で滿洲國が返電
問合せの電報に對し

【新京二十日發電通】九月七日午前六時營口郊外にて英人亞細亞石油社員コクラント夫妻、[illegible]院長の娘ポーダエルの三名拉致事件に對しロンドンデリーエキスプレス紙主筆の名を以て滿洲國外交部に事情を問合せ來たれるに對し、滿洲國側では謝外交部長の名を以て十九日午後八時左の返電を發した
我滿洲國が極力友交關係を保持せんとしつつある國民に付き斯る事件の發生を見しは遺憾なり當方に於ては該地軍警に極力救出に努力せしめ今後も救出に全力を盡すべし然し現在我國各地に匪賊の[illegible]しつつあり之等に對しては討伐收穫の終るを俟ち日本の援助に依り掃蕩を圖り内外人の安全を確保すべく保障するものである

滿洲國軍に對し最初の恩賞
各軍大に勇み立つ

【奉天十九日發本社特電】滿洲國政府は今回同國軍中殊に功勞ある部隊及び將兵を表彰するため恩賞規程を設け表彰、賞金、進級の三種方法を定めたが、此の第一回論功行賞の恩賞を受け得た部隊は去る九月二日敦化附近に於ける戰ひに日本軍と協力四千の匪賊を撃退しその勇猛を謳はれた[illegible]各軍[illegible]こそ恩賞に預からんと勇み立つてゐる

支那海關員の出入を禁止
英人秘書にも

【大連二十日發聯合】大連海關[illegible]同關中の英人[illegible]三十餘名の支那側關員[illegible]二十日より出入を禁止[illegible]

新興日本の建設へ進め
齋藤首相の演說

【東京二十日發電通】二十日午後一時日比谷公會堂に於ける政府の自力更生街頭宣傳會に於て齋藤首相は左の如き演說を試みた
◇今や滿洲國承認のこと成り、内に大東京出現は旬日の後に迫り諸君と共に喜びを共にすること勘くないが、國家の前途を考へる時樂觀を許さない、外には承認後の難局は今後に生ずべく、内に農業不振、公衆困窮、思想惡化等多難である
◇本年五月國難に當り大命を拜受し閣僚各位と共に[illegible]の努力をもつて匡救對策を樹て、今や著々實行に努めてゐる、[illegible]或は土木事業を起し收入の機會を與へると共に、その他の施設に依り或は負債の整理、金融の融通、商業の發達、低金利の實現等に因りて各方面より時局匡救の實を擧げんことを期し、[illegible]
[illegible]求者より見れば不充分であらうが國家の首將は結局國民の自覺に外ならぬことを考察したる對策なるを御了察願ひたい、然し國民各自も國を思ふこと我身を思ふ如く痛切にその利害休戚を感じ、擧國一致この難局を突破するの意氣をもつて進まれんことを望む次第である
◇先帝陛下は精神作興の詔書を下して「今ニシテ時弊ヲ改メズンバ或ハ前緒ヲ失墜センコトヲ恐ル」と仰せられてより九年の月日を經たが、[illegible]今次の難局を乘るるには足らぬが、唯恐るべきは國民精神の弛緩と自己生活への無反省である。茲に於て自力更生の眞に必要なるを痛感するものである、斯くて新興日本の建設へ一歩を進めるものである
◇畏くも陛下に於かせられては國民の窮狀を御軫念あらせられ多大の御援助をお與へ下されまするは誠に[illegible]能はざる所であり、[illegible]時局は一時の匡救に依り救はれるものでなく、國民の自覺と協力に待ち精神を緊張し以て日常生活より更生の方法を講ずるのが難局打開の根本基調であり、生活を眞にすることが國運發展の第一歩となるのであります、諸君も祖國の精神を振ひ起し自覺と協力に依り上陛下の宸襟を安んじ奉り、下國民更生の實を擧げ、以て光輝ある國史の成績をして一層の光を增さしめんことを希望して止まぬ

首相、陸相が街頭で獅子吼
東京で自力更生運動

【東京二十日發電通】二十日午後一時より日比谷公會堂に開かれた府市教化團體主催の國民更生運動演說會に齋藤首相、荒木陸相が親しく街頭に起ちて國民の更生を促す獅子吼を爲すは誠に非常時內閣の名に適はしい、場内は教化團體、青年團、在郷軍人等四千名で埋められ入場券を持たぬ一般聽衆は入口で喰止められ熱心に入場をせがんでゐるがその中を何處で手に入れたか十枚、二十枚の入場券を手にした數人のルンペンが十錢、二十錢で賣つてゐる、ルンペンの自力更生運動には主催者側も苦笑する始末、定刻香坂府知事及び永田市長の挨拶の後モーニング姿の齋藤首相が演壇に進み約二十分國民の更生を促す旨を熱心に述べ、[illegible]東郷文部次官演說して午後四時散會した

韓軍が敵前上陸か

【營口十九日發電通】[illegible]韓復榘軍は十八日夜渤海に待機中の五千の部隊と登州に在つた二千の部隊に[illegible]に前進集結を命じたが、[illegible]の渤海艦隊救援の下に龍口より敵前上陸し一擧に芝罘を陥れやうとしてゐる

沈鴻烈、劉軍を壓迫
軍艦で威海衛を封鎖し

【北平二十日發聯合】韓、劉兩軍衝突以來態度を注目されてゐた青島市長にして渤海艦隊司令官たる沈鴻烈は遂に芝罘、龍口等威海衛を軍艦で封鎖し劉珍年軍を壓迫する形をとるに決した

戰局は案外早く片付かう

【濟南十九日發電通】膠東の戰局を視察した田中駐在武官は語る
[illegible]と劉珍年軍の抗爭より遂に韓復榘、劉珍年兩軍の衝突となり、韓は三萬の兵を[illegible]方面、膠州より進駐せしめ、その高密部隊は十八日掖平を占領、その後陸部隊と合一し沙河を經て掖縣に達した、又膠州部隊の主力は萊陽に進軍中で南路軍とも今明日中には劉軍に對し火蓋を切る模樣であるが、劉軍は地盤内の住民より反感を持たれ内部的に既に崩壞の兆あり韓軍と對比し戰局は案外早く片付くものと見らる

弱い支那兵
雨と風で戰意なし

【青島二十日發電通】膠東方面の韓劉兩軍は對峙せるまま積極行動を開始せず戰局は沈滯せるが十九日午後四時頃俄雨の雨となり風さへ加はつたので戰意挫け睨み合つてゐる

丹那隧道開通 對策全體會議
十一月鐵道省で

【東京二十日發電通】夢のやうにさへ考へられてゐる丹那隧道の貫通工事は近頃意外に急ピッチで掘鑿が捗り明八年三月には殆んど貫通し九年四月よりは列車の運行を開始し得る見込がついた、鐵道省では喜びながらも些か周章氣味で諸般の準備を急ぎ十一月末熱海口から一萬三千尺の箇所まで掘鑿進行するを待ち丹那隧道開通對策全體會議を開く事となつた、之には工務、運轉、電氣、運輸各局及び東京、名古屋兩鐵道局關係官出席し所管事務を打合せるが開通後は距離の短縮される關係より乘車賃は旅客だけでも年二百萬圓位を減ずる見込みで鐵道省は悲喜交々の態で今から對策に腐心してゐる

軍縮會議脫退の再考を求む
ヘンダーソン議長 ドイツ外相に對し

【ゼネバ十九日發聯合】軍縮會議議長ヘンダーソン英外相はドイツ外相ノイラート男に書簡を寄せ「ドイツが軍縮會議に參加せぬとの決定を考慮されたい、ドイツの缺席は軍縮の完成に重大支障を與へるであらう」と述べ、ドイツの軍縮會議脫退に對する再考を求めた
【ゼネバ十九日發聯合】ドイツの軍縮會議脫退聲明は近く再開を控へた軍縮會議に果然一大暗影を投ずるに至つたが、本日議長ヘンダーソン氏はドイツ政府に是非脫退問題を再考すべきことを要請した

米國遺憾の意を表す
獨佛抗爭に

【ワシントン十九日發電通】國務省は英、獨、佛の態度に依り軍縮の空氣著しく陰惡化を來さんとしつつあるに對し遺憾の意を表してゐる、併し之以外には別段佛獨抗爭に重大なる關心を示してゐない
【ワシントン十九日發聯合】ドイツの軍縮會議不參加問題に關し米政府は駐佛大使エッヂ氏及び[illegible]上院議員リード氏からの報告に接したが、右問題につき兩氏とも佛首相エリオ氏其他大臣と同意見を持擁しつつあり、右につき米政府當局も英佛とその見解を同じうしドイツの軍備均等要求は世界軍縮の前途を阻害するが故にこれに賛成出來ぬとの意見である、但し米は軍縮會議に關心を有するもそれ以外の歐洲各國の政治的諸問題には米國は容喙するわけには行かない意嚮を闡明した

ガンヂー氏
完全絶食の開始を決意

【ボンベイ十九日發電通】イギリス政府の決定せる差別的印度地方選擧制度に對し死を以て抗爭するとマクドナルド首相に通牒を發つたガンヂー氏は豫期通り二十日より完全に絶食を開始するに決したが官憲は之に對し保釋を與へるべく交渉してゐる、尚ガンヂー氏は强制的釋放に絶對反對の意思を表明してゐる

學士院の互選議員
四氏が當選

【東京二十日發電通】帝國學士院の貴族院互選議員投票は二十日午前十一時行はれ、直に開票の結果左の四氏が當選した
第一部　小野塚喜平次　三上參次
第二部　[illegible]　田中館愛橘

扶桑丸神戸入港

【神戸二十日發本社特電】[illegible]大連出港の後へ午後二時扶桑丸が入港した、同船にて戸水鐵道部總務課長が來着したが語る
洋行以來四年目の上京である、[illegible]は良い〱と初めて行つた人は云ふが内地のこの氣候のよさには矢張かなはない、鐵道は[illegible]三十萬圓方增收であるが[illegible]多の施設があるので殊に[illegible]の衞生について見たいと思つてゐるけれど來年度から實現するかどうか、バスも是非やりたいけれど鐵道省ではバスで非常に儲けてゐるさうだからあちらこちらで試驗をして見る積りである、平田司法省事務官も扶桑丸にて歸來した、同氏は
三週間ゐただけで何人にも語るべきものはない
と一切口を緘して語らなかつたが船中は變名を以てしたのに徴しても[illegible]の調査に渡支したもの如くであつた、神戸につくや裁判所より多數出迎へ裁判所差廻しの自動車にて何れかへ行つた

幣原帝大總長 自宅で療養

十九日朝草山の別莊の庭先で[illegible]に右手指を嚙みつかれた臺北帝大幣原總長の容態は[illegible]急手當の處置が速かであつたため其の後の經過は良好であるので二十日午後三時頃臺北市佐久間町の自宅に歸つたが、血精注射の反應のため輕微な發熱が續いて居り手の甲局部に化膿の恐れもあるので自宅にてしばらく靜養の筈である

排日取締を嚴命す
中央委員會が

【南京十九日發電通】十九日の中央委員會にて協議の結果[illegible]南京黨部當局に對し[illegible]排日取締を嚴命した

州協議會員の候補者銓衡
廿日臺北州で

臺北州協議會員[illegible]次郎氏は十九日辭表を提出したので元[illegible]會員であつた關係上西澤市尹はこれが補充其他の人選に關し二十日正午から州廳に中瀬知事を訪問、玉手地方課長、竹中[illegible]長を交へ一時間餘に亙り種々協議するところがあつた、尚十一月一日改選される市協議會員については臺北州から臺北市に早く候補者の銓衡をなし提出するやう命じてあるから市でも銓衡を急ぎ近日中に進達さるる豫定であるが多少新顏も現はれる模樣である

督府豫算の查定會議
財務局長室で開かる

總督府財務局では來年度豫算の編成を前に十九日より局查定會議を局長室に開いてゐるが、二十日は前日に引つづき[illegible]關係の查定を行つた

臺北市の市區改正委員會

[illegible]府では二十一日臺北市の市區改正委員會を開催することとなつた[illegible]

產業五ケ年計畫の打合會

【新竹電話】新竹州にては二十日午前八時半から各郡市[illegible]長を召集し產業五ケ年計畫に關する打合會を開き[illegible]內容について[illegible]打合をなした

北醫會集談會

臺北醫院北醫會集談會は二十四日午後二時より臺北醫院[illegible]に於て左の[illegible]
一、[illegible]　小田　弘
一、[illegible]　森
一、[illegible]　天野

全島中等學校長會議
來月三日開催に內定

全島中等學校長會議が[illegible]三日から五日迄三日間[illegible]で開催される事に內定した、昨年は[illegible]の都合上遂に開催するに至らなかつたものであるが今年は[illegible]

正米市場組合評議員會

既報、正米市場組合評議員會は二十日午後三時より同組合會議室に於て開催、[illegible]の上京陳情經過の報告があつた外左記二事項を可決して五時散會した
一、二期蓬萊米の上場は十一月五日限九月二十一日新市より二期丸糯米の上場は十一月二十五日限十月十日新市より開始すること
一、業務規則第十八條に組合員が第一項の手續を踐まずして整理したるものは違約者と[illegible]

[illegible]を適用すること[illegible]第十一條第一項第三號により處分をなすものとす

ロータリー週例會

臺北ロータリークラブ週例午餐會は二十日鐵道ホテルに於て荒木副會長司會の下に開會、[illegible]幹事より[illegible]につき報告あり、食後[illegible]の五分間演說あり午後一時散會した
金[illegible]就て　切田太郎氏
學生の左傾傾向に就て　金子保次郎氏

人事

▲星野直太郎氏（高雄市[illegible]株式會社專務）二十日[illegible]
▲大竹男氏（臺中市[illegible]社長）二十日來北（朝陽號）

シナチク

警察とコレラ發生とで警務局は十九日夜中から大騷ぎ、石川理警務長などは二十日の晩で內地出張に決つてゐたのが、そんな所でなくなり延期となつた▲しかし其の後の調査によつて警察も大した根據があつた譯でもないことがわかりコレラの方も患者が吐瀉までせず今のところ保菌者である程度なので防疫係官もホッと一服の態、此の程度で食ひ止められたら大成功▲[illegible]
「支那人は五千年來國家の保護なるものを受けず、自分や其の一家を保護するものは自分以外にないといふ信念をもつてゐる。だから國家の力に頼らず自力で更生してゐる▲從つて自分の住む家が即ち國家であり町村であり市でもある[illegible]

臺南名醫紹介

内科小兒科 井田醫院

内科小兒科 伊藤醫院

内外科 泌尿科 同春醫院

内外科 小兒科 レントゲン科 庄司醫院

外科專門 肛門病院

山田のコンロ讓渡し
[illegible]
臺北市[illegible]　山田商會支店
電話三一七五番　讓受人 高呂商會

競賣
九月二十三日（金）二十四日（土）十月一日（土）二日（日）
●午前九時開始●
練兵場にて

第一回冬物新柄荷捌大賣出し
薄利多賣新陳代謝の最も烈しい松井吳服店は季節毎に逸早く新柄賣出しの獨特を有する爲め今回の如き絹布、綿布、毛織物専賣の拆柄最も安き時期に仕入れ皆樣の松井は冬物第一回新柄名豫想以外の安値にて賣出しさせて頂きます

特價品

ナフトル友仙	大巾 尺	五錢
天竺木綿	大巾	八十錢
文化甲斐絹	一丈八尺物	六十五錢
白紋羽二重	一丈三尺物	一圓五十錢
三市金巾夜具	一丈三尺物	八十八錢
モス著尺地	反	二圓二十錢
古濱著尺地	反	五圓八十錢
羽二重丸帶	一本	五圓
本場大島紬	反	六圓五十錢
久留米絣	反	一圓四十錢

羽二重丸帶訪問服プロミナード新柄着
秋向（單銘仙英ネル本場大島（モス著尺大島紬
臺北市榮町、京町　電話[illegible]
松井吳服店

秋氣清澄

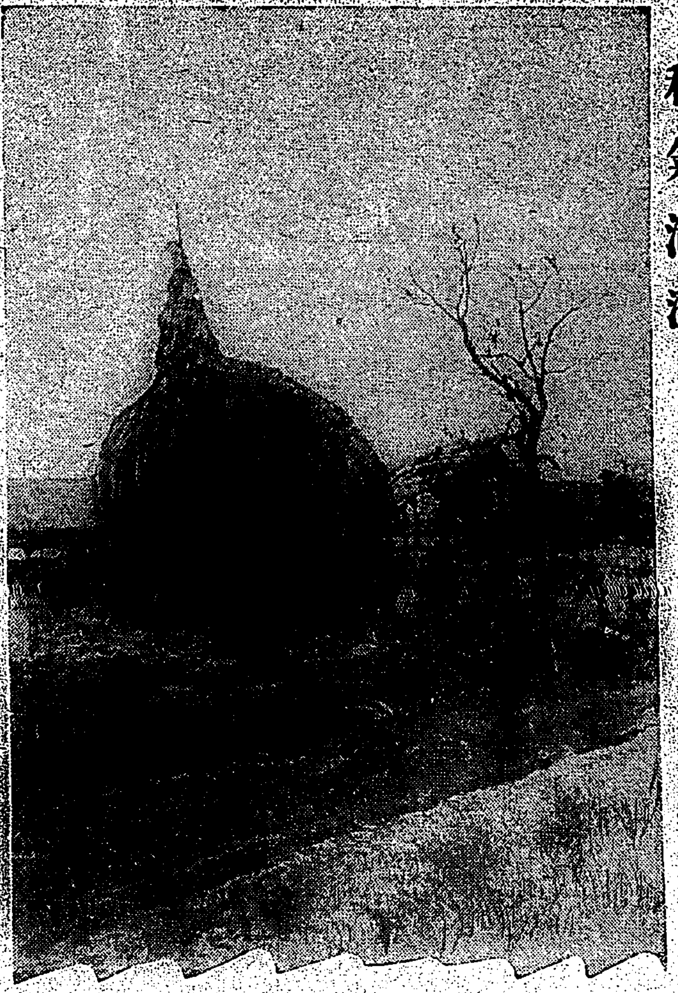

郊外スケッチ

怪漢自動車を止め運轉手を袋叩き
十九日夜安平街道で
被害者は蟲の息で原因不明

【臺南電話】十九日夜七時頃臺南市新町一の一臺南タクシー本店運轉手[illegible]（二）が乘客自動車八〇七號を運轉して安平から乘客一名を乘せて臺南に向け疾走中、安平十一[illegible]にさしかかつた際突如三名の怪漢が自動車の前に躍り出して立ちふさがり運轉手の名を質して[illegible]であることを知るや、同人を引きづり下して袋叩きにして逃走した

急報により安平派出所員が現場に急行人事不省となつてゐる被害者を市内大宮町[illegible]醫院に擔ぎ込み應急手當の結果蘇生したが、全顔面に打撲傷をうけて口を利く事も出來ぬ程の重態なので原因その他詳細不明であるがその筋では加害者を八方嚴探中である

てたうとう[illegible]は[illegible]されたのだと[illegible]したので[illegible]の[illegible]に[illegible]鋭から[illegible]の[illegible]を[illegible]したので目下詳細取調べ中である

從兄弟同志の喧嘩沙汰
金山分室で取調中

基隆郡金山庄下中股字月眉一〇四番地蔡金來（二）は十九日午前八時半頃隣家に居住してゐる從兄弟蔡[illegible]（二）と些細な事から喧嘩をなし、蔡[illegible]は金來に急所を握られ、その痛さに堪へ兼ねて遂に金來の右耳を約一寸程噛み切つた被害者は直ちに小林公醫の所で治療を受けたが全治約三週間を要する由なほ届け出により金山分室では加害者を引致目下詳細取調べ中

急な臺中市で葬儀堂建築
八年度に二萬七千圓で

【臺中電話】臺中市には葬儀堂の設けなきため殊に自宅又は寺院等で葬儀を營んでゐるが不便も少くなく殊に市の人口は年一年増加し來り葬儀堂の必要に迫られてゐるので市においては八年度に二萬七千餘圓を投じ臺中公園裏元[illegible]の田圃の一部（州有地）に建設するに決し、既に設計等に着手してゐるが[illegible]は百七十坪五百人を收容し得る廣さを有し靈柩自動車も[illegible]入り得る[illegible]式の設計で工事費の大部分は州の補助を仰ぐ決定である

元高雄州廳前の踏切危險防止
十萬圓で新道路開鑿

【高雄電話】高雄市内で最も交通量の多いのは元州廳前の鐵道踏切であつて甚だしき危險が伴ふのでこれが危險防止の問題は高雄市における多年の懸案で市民はこれが實現の速かならん事を切望してゐたが、聞く所によれば鐵道部においても七、八の兩年度においてこれを完成すべく既に一切の計畫が出來てゐる。工事費は約十萬圓を要しその内五萬圓は鐵道部において負擔その半額は州において負擔する事になつてゐる。而してその危險防止の計畫と言ふのは市内榮町憲兵分駐所の通りから鐵道工場の一角を通つて山下町の元州廳北側の大道路に一條の道路を開鑿するものであると

十九娘が強姦の告訴

臺南州新豐郡新化庄新化[illegible]の妻女[illegible]金鳳（二）は去る三月中に同所[illegible]と情を通じたが、初めは誰にも話してはいけないと固く口止めされたが其後妊娠し漸々と腹が太くなつて兩親に責められ[illegible]

學校職員青年團陸上競技大會
臺南師範校庭に於て

八月下旬市の降雨に依つて待望されて來た臺南州第四回學校職員第二回青年團陸上競技大會は來る二十五日午前八時より臺南師範學校校庭に於て開催の事に決定を見た、參加職員は男、女を合し約三百名[illegible]トラック六種目、フィルド五種目（外女子ボール投、百米競走）又青年團參加者二百四十名をトラック五種目、フィルド三種目に區別して盛大に行ふこととなつたがその成績に依き[illegible]を一等五點以下五等一點を夫れ[illegible]加算して學校職員、青年團別各市郡の順位を決定する[illegible]會長今川知事より優勝旗授與の豫定であると

臺中天狗團新竹遠征

天候不良の爲延期されてゐた臺中天狗團の新竹遠征は九月二十三日決行される事となり二年振に同好團とコート上にまみえる事となつたが、天狗團は[illegible]に同好團は[illegible]を[illegible]など加はり同好團は郡內務部長新竹市尹、下村[illegible]長等[illegible]が應援に[illegible]ので當日は定めし[illegible]を[illegible]する事と思はれる

新竹州の産業
五ケ年計畫素描（一）
とその具體的施設方法

新竹州下產業中の大宗たる米、茶、柑橘に畜產、水產、林產を加へた產業五ケ年計畫はスッカリお膳立が出來上つた、大體の計畫と數字は既報した通りであるが更に具體的に八十八萬圓の經費を以て千八百萬圓增產の內容を詮述して見る

〔農產〕

先づ所要經費を見るに左の如く第一年目十萬八千四百五十五圓（別に國庫補助金五萬八千七百五十圓）第二年目十一萬二千四百九十圓（同上）第三年目十萬四千百十五圓（同上）第四年目十二萬五千七百九十圓（同上）第五年目二萬五千三百六十五圓（補助金無し）計四十八萬六千二百十五圓（國庫補助二十三萬五千圓）で柑橘苗木調査は第一年目限り、多收穫競作會は一年目と四年目に[illegible]行され二年目と四年目に[illegible]を作り[illegible]を[illegible]するものである

米種改良	一〇六、〇三五圓	所要經費
多收穫競作會	六、六〇〇	
茶業改良獎勵	三二一五、〇〇〇	
	（一三五、〇〇〇）	
製茶出荷[illegible]補助	一〇、〇〇〇	
柑橘苗木調査	一、〇四〇	
柑橘病蟲害驅除豫防	三三、三三〇	
農事小組合指導獎勵	一四、二一〇	
計	四八六、二一五	
	（二三五、〇〇〇）	

〔米種改良〕中北東本を[illegible]として優良品種の普及に依り[illegible]米の品位を高め收量を增進すること[illegible]

とにあり、之が目的達成に就て第一期、第二期の[illegible]を[illegible]補助の下に[illegible]の小農を以て[illegible]を[illegible]し且つ[illegible]を一層[illegible]にすると共に[illegible]の集中[illegible]、第一年目は第一次[illegible]、第二年目は第二次[illegible]、第三年目は一般農家の[illegible]用にあてると同時に更に第一次[illegible]を[illegible]し三年一回[illegible]

〔水稻競作〕新竹州の甲當收穫は年平均十九石にして全島的に低位にある[illegible]

體協臺南支部野球爭覇戰
嘉義よりも參加し

既報の如く體協臺南支部野球部主催州下秋季野球大會は新陣容を整へた各チームに久し振りに嘉義方面からの參加を得て來る十月十五日より臺南新球場に於て試合開始の事となつた、右に關し十月八日午後二時より臺南公會堂に於て役員會を開催し組合せその他試合實施に關する所要事項決定の上選手の[illegible]であるが十五日午後一時半より各[illegible]の下に入場式を行ひ[illegible]の後前回の優勝チームより優勝旗を返還し[illegible]會長の開會の辭、支部長今川知[illegible]

簡易宿泊所改築

【嘉義電話】嘉義婦人會經營にかかる[illegible]

ものであらうか出なき事を作つたものと笑ひの種をまいてゐる

臺南市協議會無期延期

【臺南電話】時局匡救[illegible]に關する臺南市協議會は二十日開催の豫定であつたが[illegible]開會迄には相當手續きを要する爲無期延期された

臺南州下の漁業不振續く
ただし鮪漁は有望

秋口に入つて臺南州下沿海漁業は稍盛り出した形を示して居るが昨年以來の不況は漁獲高の增加に拘らず值下りの爲め、依然ない生活苦に喘がされて居る狀態を示し[illegible]

臺南州近海の漁期は既に去つたかの感を[illegible]

迂カツな泥公模型小判を竊む
嘉義博物館陳列の

【嘉義電話】去る八月二日夜嘉義の[illegible]の夜嘉義博物館[illegible]に忍び入り同館陳列品の古金銀[illegible]標本十六枚を竊み去つたものがあつたが、十九日午後一時頃本島人二少女が博物館の北白川宮殿下御遺跡地たる井戶の附近で雜草オバコを採取中紙に包んだ前記陳列品が捨てられてあるのを發見屆け出で[illegible]

第五回新竹州の學校美術展
十一月廿五日から開催

第五回新竹州學校美術展覽會は十一月二十五日から二十七日まで新竹女子公學校にて開催される豫定であるが出品方法は圖畫手工[illegible]の創作たること、揭揚用具は自由大きさは兒童マット第一號第二號[illegible]

臺南市區計畫追加豫算の分
近く所要地實地測量

【臺南電話】臺南市區計畫として實施さるる臺南市區改正工事の本年度追加豫算による分は[illegible]中に協議會開催の上[illegible]手のこととなつてゐるがこれに先立ち市當局ではその豫定線である[illegible]町より旭町に至る[illegible]測量を行ひ之に[illegible]見ることとなつたが、土地の買收に[illegible]を要するものとしても時節柄特にこれを急ぐ[illegible]來月十五、六日頃より家屋其他の取拂ひに着手せしめる[illegible]

收賄刑事に懲役五ケ月
嘉義法院支部で判決

【嘉義電話】[illegible]

警察圍碁會

【嘉義電話】[illegible]は十九日午後七時より[illegible]

阿部軍司令官嘉義に一泊

【嘉義電話】阿部軍司令官は南部及び澎湖島視察の爲め三十日夜嘉義に一泊するが同夜は[illegible]

鞄を提げた怪しい男

【屏東電話】[illegible]

日基婦人會でバザー

【臺中電話】臺中市大正町の大日本基督教婦人會では來る二十三、四兩日[illegible]

秋口に入つて狂犬發生の兆

臺南州下の狂犬病に就ては[illegible]

臺中市尹が臺南視察

【臺南電話】古澤臺中市尹は[illegible]

宜蘭街の派遣兵慰問袋募集

【宜蘭電話】[illegible]

合同體育會

臺北州淡水郡[illegible]

臺中市大屯郡の簡閲點呼頗る好成績

【臺中電話】臺中市及大屯郡下在住在鄉軍人の簡閲點呼は二十日午前八時から臺中第三大隊において執行されたが、當日の參加者は[illegible]

鹽分地指導田狀況視察
けふから今川知事が

臺南州に於ては[illegible]

橋本少佐著花

【花蓮港電話】[illegible]

吉野村報德會役員は留任

【花蓮港電話】吉野村報德會では[illegible]

赤十字愛國婦人會共同の巡回診療
廿日から臺北州下で

日本赤十字及び愛國婦人會[illegible]

松山一束

阿片密吸者　[illegible]

一夜講習會　[illegible]

松山水道施設　[illegible]

竹山一束

觀月會　[illegible]

觀月の崇り　[illegible]

竹山一束

密輸入　[illegible]

嚴重警戒　[illegible]

利子引下　[illegible]

新竹一束

事務監査　[illegible]

組合總會　[illegible]

池で溺死　[illegible]

員林片片

[illegible]

吉田氏出發

[illegible]

墹中

[illegible]

日英米佛特許

淋疾にウラルゴール

慢性には是の療法

淋疾特に慢性は其病菌たる淋菌が尿道の粘膜に深く喰入つて、その上に薄い膜を被つてゐるものである。であるから普通の注入剤や洗滌若しくは内服では粘膜の表面のみ作用し、深部の病巣まで浸み込まないから幾度やつても、なかなかもので徹底的の效果は期待出來ぬものである。

淋病は膿が止まつた丈では全快とはいへない、其の腫脹には時候のかわりめとか、酒でものむか睡眠が過ぎるかすると又膿が出て來る。であるから根本的に治さうと手るには其の喰入つた淋菌に長時間はたらく劑をえらばねばならない、ウラルゴールは其の喰入つた淋菌に長時間浸み込み殺菌作用を逞しくするから其の效果は的確だといへる、然も簡便なる使用が出來る簡便なものである。

又豫防には事後數時間經過後と雖も中管乃至短管の使用により發病を防ぐ事が出來ると言はれてゐる。

▼各地藥店に販賣せり

發賣元　東京市日本橋區本町　友田合資會社

實驗報告集進呈す

コダック型ベスト寫眞器

非常對策替金處分

投賣斷行

只の三圓半

三榮商會

東京市下谷區花園町十二

頭痛にノーシン

金儲大王

男女サック

女子專用珍具

男子專用珍具

精性の惱

特約店大募集

あか玉精進堂本院

祝滿洲國承認

祝 滿洲國承認

此の記念すべき日を
衷心より祝福すると共に
わが尊き——
多數の犧牲者を忘れるな！

更に温き慰問品を
滿洲の皇軍將士へ！

森永ミルクキヤラメル
森永ミルクチヨコレート の空函が
負傷戰士の慰問金になります
捨てないで必ず最寄りの投入函へ！

森永製菓株式會社

中將湯服んだ其の日は重い頭も
スーツとして四つも五つも、
肉體的にも精神的にも若返つて參ります

婦人良藥

中將湯

婦人病のため泣き出したいやうな辛さを忍んで居られる方は
直ぐ御愛用を……
事實に勝る雄辯はありません
常用は病氣を未然に防ぎます
全島各藥店にあります

本舖 津村順天堂
本店 [illegible]
支店 [illegible]

主效
子宮病、ヒステリー（血の道）
産前産後、月經不順、頭痛眩暈
逆上、神經衰弱、下腹部冷込
上腹部疝引つり痛み、こしけ、
[illegible]

定價	
三日分	二十錢
七日分	五十錢
十五日分	一圓
二十三日分	二圓
四十日分	三圓
八十五日分	五圓

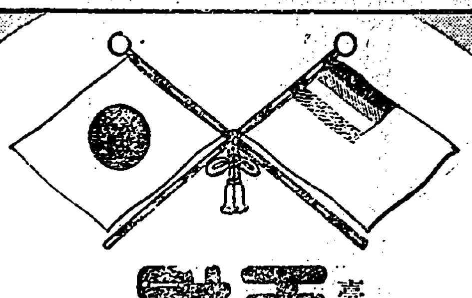

請喝一杯
這是生命之源泉、活力之根元

王冠赤十字葡萄酒飲用之後、於胃部覺溫暖、刺戟胃腸、食慾亢進
能增胃腸液之分泌、補血滋養强精、恢復慢性及急性衰弱狀態及營
養不良、身體疲勞、遺精盜汗、經水不調等諸症

臺灣總督府 傳染病研究所 陸軍衛戍病院 其他各病院御用

王冠赤十字葡萄酒

特爲產前產後之婦女補血之藥效絕大
並補腎强精之神效眞可驚也

召上れ！！ ＜食前の一杯能く食慾を增し
食後の一杯精神を爽快ならしむ

特に產前產後の婦人は補血滋養劑として母體の營養を增し胎兒の發育を佳良ならしむ

賣元本舖 守田治兵衛 東京市下谷區池之端仲町
輸入元 中村兵左衛門 東京市下谷區池之端仲町

◎全島到處各藥房洋酒舖代售

文明が生んだ—世界唯一の美味滋養料

どりこの

[illegible]醫學博士高橋孝太郎先生、多年苦心に苦心を重ねて研[illegible]
[illegible]かくして發明せられた「どりこの」は、世界[illegible]
[illegible]人間活動力の源泉たる高貴なる葡萄糖、果糖が一般人の[illegible]
[illegible]のであります。

美味滿點！ 榮養滿點！
氣分を爽快に 能率を增進する
國民的の榮養飲料です！

「どりこの」を召上れば——
何時も愉快[illegible]

新高製糖の七、八年期產糖激減
彰化は工場を一つ休ませ
嘉義は植付を進捗

新高製糖の七、八年期甘蔗は植付以來降雨の分布わるく殊に一月には海岸方面に降雨被害があり且つ二月迄晴天の爲め一般に甘蔗の

生育遲延 し發育旺盛期の七月は高溫淫雨の爲め病蟲の發生盛んで甘蔗の伸長を鈍らし九月に入つた今日、尚ほ例年より甚しく彰化工場の總平均甲當收量十二萬九千斤内外と思はれ註目ではあるが前期の甲當收量十四萬八千斤に比し一萬九千斤の減少を見込まれ又嘉義工場區域も總平均甲當收量十二萬斤内外と前期の十四萬斤に比し二萬斤の減收を見込まれてゐる、去る八月一日の豪雨は一晝夜の雨量四百三十ミリの多きに上りさなきだに低地の中寮地方は

大肚溪の 氾濫に依り一面に浸水し社宅は浸水約三尺に及び彰化工場としては未曾有の洪水記錄を作つたが、甘蔗の被害は大肚溪岸一帶を流され流失埋沒六十二甲、此の被害斤量三百廿五萬斤に達し總作附面積に對し六・七%、第一回調査による總收穫見込に對し二・七%に相當してゐる幸ひに天候回復早く三日位で全く減水したので

浸水被害 は輕微であつた、此の外蟲害を差引き彰化の原料收穫見込高一億一千四百餘萬斤嘉義工場は二億二千五百萬斤の見込で產糖高は彰化工場十三萬擔、嘉義工場三十三萬擔計四十六萬擔を見込まれてゐる、新高としては生產制限の方針に基き比較的生產費の高い彰化の作付を思ひ切つて縮小したので右の如く原料收穫高も近年にない激減を見るに至つたが

右の原料 では工場一つ動かせば足るので第一工場は休業し第二工場だけ步留の高い時期に作業を行ふ方針にて二月頃のより製糖を開始し四月末迄に終了する豫定であるが一方嘉義工場も例年より繰下げ一月より作業開始の豫定である、同社は前期の產糖八十五萬擔と大相違の結果約三十萬擔の繰越糖を擁してゐるので七八年期の產糖が四十六萬擔に激減しても右繰越糖をおろせば明年度の

內地供給 には差支がないことになつてゐる、尚次の八九年期甘蔗は豫定面積彰化千三百五十五甲、嘉義工場二千六百六十七甲計四千二十二甲の內八月迄の植付高二千百十三甲（內八月中六百二十甲）即ち過半に達し就中嘉義工場の植付二千七甲の多きに上つてゐる、即ち工場別にすれば

	八月中植付	累計植付濟
彰化	一〇六甲	一〇六甲
嘉義	五一四	二、〇〇七
計	六二〇	二、一一三

就中彰化工場の植付が少いのは畢竟籾を手控へ水田には一部耕作せ[illegible]を獎勵する外、多く普通植を行ふ方針で田の外は畑地へ獎勵してゐるからであるもあるが、去る八月初めに發表した八、九年期買收價格が

籾價比準 を撤廢したとは云へ米價との比較採算から農民の感じくらつき一部のものは會社へ蔗代の引上げを懇願した位で之に對し會社側では右買收價格は熟慮研究した上發表したもので今更變更出來ない、若し蔗作が嫌ひなら一本も植えなくても宜しいと案外強腰に出たので其後も日々緩和して農民より折れて出て發表した條件で植付ける者も出たさうである、米產地とは云へ米のみ作つてゐては用水に不足を來するのと勞力の需給關係上

勞銀關係 に於て影響を來すことになるので農民も甘蔗作に氣乘の態度を見せても差支はないと會社側では樂觀してゐる

側芽を利用する新採苗法の普及
各社農場ではこの方法採用で
蔗苗代を半減出來る

砂糖生產費を低減するには原料費、製造費、販賣費及附帶費の各費目に亙つて極力節減を圖らねばならぬが、中にも主要目たる

原料費 の低減には各社共從來年來ベストを盡して來た、即ち原料買收價格の引下げに、原料蔗製の改善、刈取期間の勵行其他による步留の向上に鋭意邁進して今や原料費は數年前に比し著しく低減するに至つた、而も會社として決して現狀に甘んずるものではない、如何にすれば甘蔗を經濟的により安く作り得るかといふことについて苦心研究を續けてゐる、以前は植付時期を早めたり肥料を多く施したりして只管甲當收量の增加を圖つたものであるが、今は甲當收量のみ如何に多くても步留が低ければ會社として必ずしも有利でないのみならず[illegible]となるので甲當收量を適當程度に止めて[illegible]

步留を 上げる樣に工夫[illegible]

蔗農を 指導し[illegible]

甘蔗の耕作費について見るに分二千本を加へると六十六圓も掛る勘定で地代や

耕作費 と大差ない金額に上りなかなか馬鹿にならない之が低減することに着眼したのは日糖斗六製糖所の火燒所長、新高製糖彰化工場の農務係長隈部夫氏が始め斯糖其他自作農場を有する會社の從事者で、その方法として從來の蔗苗採取とは違つて爪芽で行はれてゐるランガン採苗法即ち

側芽を 利用する方法であつてこれは[illegible]

と[illegible]

蔗苗の芽は伸長して植付に役立つものになるが、從來の蔗苗は大抵一本に二節付いてゐるのを使用してゐるが右の方法によると一節每に切斷して植付けるわけであるから從來に比し蔗苗費を半減することが出來而も分蘖、莖圍共に從來の方法と殆ど變らない、尤も

運搬費 を幾分多く要することと病蟲害に強つた蔗苗の側芽は捨てなければならず、又一芽では活着しない場合もあるが作業費が割に掛らず結局蔗苗費を半減することが可能であるといふ結論を得たので八、九年期の植付には此の方法を採用せるもの多く日糖、鹽糖、新高其他の自作農園は殆ど皆な此の方法を採用するに至つたことは注目すべきで之が爲め自作農場の甘蔗生產費は一層低減することになつたが、追々一般蔗園にも此の方法を普及することになるべく

一甲步 に六十圓以上を要した蔗苗代は今後半額三十圓にてあがることになるだらう（杉野特派員）

果然注目を引いた勞農石油輸入問題
ヴアキユム社との契約切れ乘出しか
然し疑はしい點が多い

【大阪二十日發×社特電】モスコー特電によるとソヴエツト石油輸出と松方幸次郎氏との間に石油輸入契約が成立した事を傳へてゐるが輸入さるべき製品の數量、資金關係、配給方法等契約の具體的內容が判明せぬため內地關係方面は之について確實なる判斷を下し得ぬ狀態であつて現在內外の石油會社によつて石油配給網が根本的に確立してゐるのに反し內地及朝鮮、滿洲等關係市場に何ら配給機關を持たない露西亞石油が果して進出し得るかについては疑しく殊に露國の持たれる商務西亞石油は原油製品の何れの輸入においても、英、米石油に比し遜色關係上著しく不利であつて原油の如きは亞米利加よりの輸入運賃の二倍と見られてゐる、タンク船については[illegible]ソヴイエツト最大の輸送機關ソヴイエクト・フロクトが一九噸級のタンク船を六隻持つてゐる程度で常に大量の輸出にこれらのタンク船は使ひづめであるから輸送能力を持つか否か疑問である、露西亞は現在五百三十萬石程度の輸出能力を持つが從來露西亞輸出の契約社であつた米國のヴアキユムが今年度契約の更新を中止した事情があるのでこの關係から日本への積極的な進出を計畫してゐるのではないかと見られてゐる

船客ニウス

硫安も過燐酸も
肥料界は萬歳
臺灣肥料重役 今岡德藏氏談

【基隆電話】二十二日入港の朝日丸で歸つて來た臺灣肥料會社取締役今岡德藏氏は語る

肥料界は萬歲だ、過燐酸石が高騰で十四錢となつて各種肥料の値も上げねばならない、過燐酸十四貫目入りは一時八十錢といふ安値であつたが、今は一圓十五錢取りもどして來た、硫安も一時四十五圓位であつたのが今は七十四、五圓に迄なつた、之では過燐酸石高値の爲先物を買つても儲かるか儲からぬか分らぬので不安だ、需要は生絲の値上り、更に農村救濟の行はれる爲め之に增加し、秋から來春にかけて非常に期待されてゐる、それに北海の大洪水で入り[illegible]

割即約百萬噸の減收となり、持越し大豆も百萬噸減失、結局二百萬噸の大豆がなくなつた譯でその上大豆も高騰關係から高價になつて日本への輸入は利益は半減する、どうしても代表品は硫安と過燐酸肥料だ、外國聯安もストツクの減少した上スペイン小亞細亞方面に需要がふえて日本にダンピングする必要がなくなつたので之が日本硫安にとつて何等の脅威も與へぬ樣になつた、そこで全國の製造業者は配給組合を作つて價格の統制を行ふ事に決定した何しろ來年度の消費豫想は九十五萬噸內地の生產力は九十萬噸しかないので今や肥料製造業者は強いものだ

通常議會に提出の米穀統制計畫
首相を會長として委員四十名
官制は十月中に公布

【東京二十日發電通】農林省では現行米穀制度に代るべき米穀統制計畫を樹立出來得べくんば來る通常議會に提案する方針の下に今月末から連日米穀部顧問會を開催し成案樹立に努めることになつた、而して本計畫に關する重要事項を調査審議する諮問機關たる委員會を設置し以て統制計畫案を練ることとなり左の要綱の米穀統制計畫委員會を設けることとし既に委員の銓衡に着手した

◇構成

一、會長…首相　一、副會長…農相　一、委員約四十名…官吏八名、學識經驗者十二名、貴族院議員十名、衆議院議員十名

官制は十月中に公布さるゝ筈である

紐育株式低落

【ニユーヨーク十九日發電通】十九日の株式市場は產業界の情報思はしからぬと歐州その他の政情不安要素増大に依弱となりスチールが保湯に急落せる外先頭に諸株低落スチール引値三十六弗四分の一（二弗八分の五安）となりその他生じ之れが保湯に努めて回る

米棉稍々高

【ニユーヨーク十九日發電通】米棉は一弗一仙一弗半見上昂騰した後反落し六乃至十ポイント高に引けた

分安に引け米棉小幅安も人氣を惡くした

臺南州下二期作
稻苗は稍々軟弱

臺南州に於ける第二期作第一回豫想調査によれば今回の氣象は一般に氣溫が低く又日照が少かつた爲め耕作上不良な天候とされ[illegible]而してその作況は[illegible]島種は前年に比し分蘖に於ては大差が無かつたが草丈に比し稍く[illegible]內地種は前年より分蘖は稍々[illegible]に[illegible]

一期標準米への內地側の評價額

總督府では本年第一期蓬萊種標準米を內地各市場に送り評價を求めたが神戸取引所米穀準資格から九月八日現在で百斤當り評價額を左の通り通知して來た

▲蓬萊玄米（蓬萊米）九月八日現在百斤當評價額

北部一等六五號		七、四〇
同	一等同	七、三〇
同	三等同	七、〇〇
同	三等總一號	七、〇〇
同	四等同	六、八五
中部一等六五號		七、〇〇
同	一等同	七、一五
同	三等同	七、〇五
同	四等同	[illegible]
南部	[illegible]	[illegible]
同	[illegible]	[illegible]
同	四等糙[illegible]	七、四〇
中部一等米中等	三五錢八、一〇	
同	一等同	八、〇〇
同	三等同	七、八〇
南部一等蓬萊別總		七、四五
同	一等同	七、三五
同	一等同	七、二〇
同	四等同	七、〇〇

二期丸糯の賣約二萬五千袋
二期蓬萊內地に買氣あり

一期蓬萊米も段々末期に近づいたので人氣はそろ〳〵二期丸糯米に移り頃日來內地より十二月十日積の見越買注文入り込み約二萬五千袋の賣約出來た、十錢から十錢まで約二萬五千袋は頭から二十袋まで暴騰したが蓄地は內地安の爲に買物少く暴騰後も七割方手を付けて居る、同二期蓬萊十二月頃は內地に買氣あり前頭七割とて一期蓬萊より五、六十錢上昂を付けてゐる、期米も蓬萊米とたり十月には輸入不足の一上げを期待される、又今ければ政府の買上げもあるといふので二期蓬萊の七割以下は買後餘多しとみてゐるやうである

員林地方の二期作豫想
蓬萊初出廻は十一月上旬

米穀檢査所員林出張所では管內（員林郡、北斗郡）に於ける本年二期作につき左の如く豫想をなしてゐる

作柄 目下の所氣候概ね良好、病蟲害の發生も見受けず作柄良好である

收穫豫想

	作付面積	收穫豫想
蓬萊	一〇、〇二〇甲	三五〇、〇〇〇石
丸糯	八〇二	二一、〇〇〇
長糯	一四〇	三、五〇〇
在來種	六〇三	一三、二五
計	一一、五六五	三八七、七五五

出廻豫想 初出廻は蓬萊十一月上旬、丸糯十月中旬、長糯下旬、出盛期は蓬萊十一月下旬、丸糯十一月中旬より十二月下旬、長糯十二月下旬より十二月下旬、丸糯十一月上旬より同下旬、而してその初出廻數量は蓬萊は十一月五日までに約一千袋、同二十日までに約二萬袋、九糯は同二十日までに約一千袋あるものと見られてゐる

糯は桃園八仙糯

桃園米穀檢査會では丸糯の買付に全力を注ぐこととなり表面に特殊マークをつけて盛んに移出することとなつたが更に袋の中にも桃園八仙糯の宣傳ビラを入れ「正月の御餅には是非共信用ある桃園名產桃園丸糯米の特產を御愛用下さい」と需要者に勸めてゐる

東西南北

南中部を一めぐりして來ると、米作熱が意外に旺んなのに驚く▲凡て水のかかるところには稻を植えたいといふのが農民の心理狀態だが、本年はそれが殊に著しい、水がなくても陸稻を作るものが少くない、米ばかり作ると用水に不足し、勞力の需給また甘蔗を苦しめ、狀態にも影響を來すばかりでなく、我國の米穀需給及附帶の對策からしても却つて米價の下落を招き自由自經濟の結果に陷るからいい加減にして置くことだ▲

甘蔗の耕作も盛んだが病害と水害で減收、無いもの高に釣られて盛んに作ると出廻り期に作り物って經濟、馬鹿を見るのは、目先はかり考へてやると失敗する、之も好い加減にして置く事だ▲幸ひに蓬萊米も移出統制の題目を見ないで濟んだから好いやうなものの米作熱の盛んな今日若し移出制限に遭ふたらそれこそ大變だつたらう、島民が一生懸命反對運動に努めたのも當然々々▲今年は移出米商が大當りに當つた、內地の景氣觀は物價、諸氣の相場師まで藤取的に蓬萊米を買つた、始め百斤九圓內外から買下つたのに對し移出商は盛んに買向つた、中には高値でハタ賣りして安値で買埋め或は內地筋の買戾し商ち逆鞘を買つて利喰し、それを又正米市場に出す狀態で今度の安値で島民すといふやうに終始慾の如く、寧ろ淸過ぎるほどうまく行つたのは移出商である▲三井の如きは一ケ年に全島移出米の三分の一を扱つても三萬圓儲けるのが關の山で、何うかすると折損の草臥儲けに終ると云つてゐるが、今年は大分調子がよいらしく、加藤商會も一期米だけでザッと五萬圓を浮かしたとの噂、會社員の外名古屋木店の首尾が好いらしい▲三菱は三井加藤に比し扱ひ數こそ少いが商機を見ること明敏、相當に儲けてゐる、杉原も近頃調子が好くて高雄本店の杉原福三君や臺北支店の非出君の血色が好い。

商況（二十日）

米況

臺米現物相場

[illegible]	[illegible]	[illegible]

臺中米價（二十日）

蓬萊八、二〇錢	丸糯六、四〇	[illegible]
在來米八、二〇錢	長糯五、[illegible]	[illegible]

基隆在庫米（二十日現在）

南部一期在來米	五、一一〇	三〇安
北部一期蓬萊米	六、〇〇〇	一六安
中部一期蓬萊米	五、六二五	一九安
南部一期蓬萊米	六、〇八〇	一二安
北部二期丸糯米	五、九〇〇	一〇安

高雄在庫米（二十日現在）

[illegible]

正米市況（後場）

[illegible]

正米市場

受渡しに付き休場

大阪期米

[illegible]

東京期米

[illegible]

神戸期米

[illegible]

各地正米

大阪二一、三十錢安　神戸十錢安　東京二一、三十錢安

堂島前場先限主なる手筋

[illegible]

堂島前場先限兩建控除主な手振

[illegible]

堂島兩建控除俵合

[illegible]

株式

大阪短期

[illegible]

大阪長期

[illegible]

東京短期

[illegible]

東京長期

[illegible]

公債

東京國債

[illegible]

東京銀行賓株

[illegible]

銀塊

[illegible]

爲替

外國爲替相場

[illegible]

神戸日米爲替

[illegible]

砂糖

玖馬

[illegible]

大阪現物

[illegible]

大阪清算

[illegible]

絲況

大阪綿絲

[illegible]

大阪棉花

[illegible]

橫濱生絲

[illegible]

穀肥

神戸市中相場

[illegible]

神戸豆粕

[illegible]

大連特產

[illegible]

魚類卸相場表（二十日）

臺北市中央卸賣市場

[illegible]

頭痛にパラヂウム

新發見

昔は薄荷玉　今は斷然パラヂウム

如何なる酷い頭痛でもケロリと治る

時代の要求？パラヂウム！

本舗　大阪エビス町四　日本醫藥研究所

臺灣總發賣元　佐野三益堂　臺中發賣元　全安堂藥房　大阪發賣元　乃木商店

オリヂナル　ボルサリノ帽子

保證いたします
1 色の絶對褪めぬ事
2 型の絶對崩れぬ事
3 永久失望されぬ事

に限り本社と販賣店は責任を以て申上げる事ができます。（全國一流の帽子店百貨店帽子部にのみあり）

スリーブシヤツ

スポーツ界に今を時めく　テニス　登山に

スポーツ服裝商品　大谷儀商店　大阪淡路町

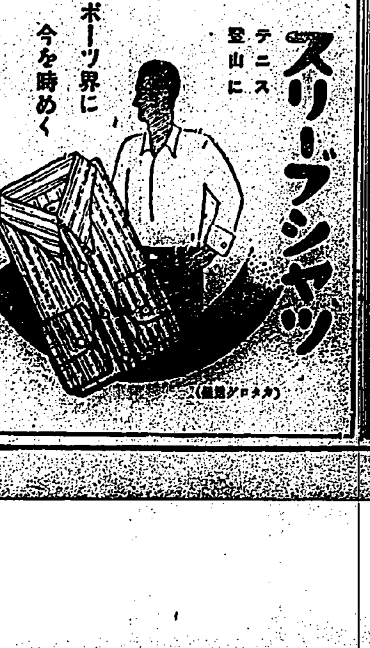

支部長招聘

非常時日本の時局記念寫比較的大衆向き絶對方式に最も各方面の名士より熱烈なる賛助を賜れる權威ある高尚の事業である、本會苦心の企劃で無論獨占的のものである、內地は既に絶大の業績を揚げつゝあり、希望者は直に履歷書添付申込みを乞ふ、詳細內容、規定書送る、但し諸官公署、學校、團體其他有力者間に交際ある篤志外交的手腕ある紳士たること。

東京市四谷區左門町四番地　皇道振興會

御化粧洗顏用　ツバメ石鹸

肌が自然に　そして日毎に　美しく　より美しく　なつて行く　石鹸

定價一個十錢

ラヂオ欄

今日の番組 JFAK 九月廿一日(水)

午前の部

【六・〇〇】朝の體操△ラヂオ體操(八月の大天氣のお知らせ△臺北測候所發表
【九・三〇】家庭百科問答△蘭洲國承認と不承認とは國際的にどう違ふか△發明及新案特許權を得るには
【一〇・〇〇】家庭料理獻立△エキス・ボール△そば卵玉子

午後の部

【一二・〇〇】八月二十一日臺北市場相場、臺南市場相場(臺北市役所發表)
【一二・五九】正午の時報△氣象通報(臺北のみ)臺北測候所發表
【〇・一〇】放送局編輯ニュース
【〇・二〇】晝間娯樂時間(レコード演奏)新日本音樂と三曲合奏―ヴァイオリン獨奏「春の海」(宮城道雄作曲)シュメー

夜間の部

【七・〇〇】趣味の尺八講座(第八講)佐藤晴美
【一・〇〇】氣象通報(臺南のみ)臺南測候所發表
【五・二五】初等科英語講座(東京)岡倉由三郎
【五・五五】カレント・トピックス(東京)ハロルド・パーマー
【六・〇〇】子供の時間、子供の科學(東京)
【六・三〇】講演(東京)(未定)
【七・三〇】清元(レコード演奏)(臺北のみ)忍逢春雪解(三千歳)淨瑠璃清元延壽太夫、三味線清元榮壽太夫
【七・五五】長唄(臺南のみ)五郎時致 唄小松園欧丸、同小稲、三味線同つぼみ、同百々㐂、上調子同秀の子
【七・五〇】油畫講談(東京)[illegible]
【八・三〇】臺灣音樂(泉什音)稲江泉什音團員 一、讀初戀 二、同結婚 三、同團圓 四、同遊花臺
【八・五五】小唄 唄田村小次郎、三味線竹廼家竹彌、同峰龍
【九・二〇】時報△氣象通報(臺北のみ)△放送局編輯ニュース△臺南新報ニュース(臺南のみ)△公示事項△明日のプログラム發表

清元 忍逢春雪解(三千歳)

―臺北のみ― 午後七時三十分

(レコード演奏) 淨瑠璃 清元延壽太夫 三味線 清元榮壽太夫

此の曲は河竹默阿彌が明治十四年新富座の三月狂言に河内山を増補して「天衣上野初花」と名題を撰んだ時、入谷にある大口の寮へ直侍が三千歳に逢ひに來る色模様に使つた淨瑠璃である

長唄(臺南のみ)【午後七時五十五分】

▲五郎時致

唄 小松園欧丸 同 小稲 三味線 同 つぼみ 同 百々㐂 上調子 同 秀の子

曾我の五郎時致は、供さる程に、不戴天の父の仇、討たんずものと勇みなき、勇猛心も春雨に、濡れてくるわの化粧坂、名うてと聞きし少將の、雨の降る夜も雪の日も通ひ〳〵て大磯や、廓の諸分けのほだされ易く、誰に一筆雁の便て野暮な口舌を返す書、粹な手管についのせられて、浮氣な酒によひの月、晴れてよからうか晴れぬがよいか、兎角霞むが春の癖、いで

こうた 蟲の音その他【午後八時五十五分より】(臺北)

唄 田村小次郎 三味線 竹廼家竹彌 三味線 竹廼家峰龍

今度來臺した江戸小唄の名人とも云ふべき田村派の田村小次郎さんの放送である。また殘暑去りやらぬこの一夜、すつきりとした江戸前の小唄は確かに一聽に値しよう

一、蟲の音(本調子)蟲の音を、とめてうれしき庭づたひ、あくる柴折戸桐一葉、エエにくらしい秋の空、月はしよんぼり、くもがくれ

二、月は朧(本調子)月はおぼろに、見えもせず、心はとじて、浮きもせず、どうしたらよからうと、ままよ酒もつてこい

三、空や久しく(本調子)空や久しくもらるる、ふらるる雨も哨やらぬ、帰れて色ます青柳の、絲のもつれが氣にかかる

四、明し白けて(本調子)明し白けて、ついつくねんと、あけてくぜつの夏の月、なみだでしめるおしろいの、あれまたなくか、ほととぎす

五、吉野山(本調子)よしの山、峰のしらゆき ふみわけて、入りにし人の、あとぞ戀ひしき

六、せかれせかれて(替手)せかれせかれて、くよ〳〵暮すえ、たまに逢ふ夜は、せかれてはあひ、ありてはせかれ、わかれ、ともない明の鐘

臺灣音樂【午後八時三十分】(臺北)

▲泉什音 稲江泉什音團員
一、讀 初戀
二、同 結婚
三、同 團圓
四、同 遊花臺

英語講座【午後五時二十五分】(東京)

△初等科―第二課 岡倉由三郎

テキストを放送局で用意してある定價二十錢、送料內地で、臺北市內では各ラヂオ店でも頒けてゐる

晝間娯樂時間【午後零時二十分より】(臺北)

▼新日本音樂と三曲合奏

一、春の海

これはヴァイオリンと箏の二重奏である。原曲は宮城道雄氏の代表作であるが、今春來朝した世界的のヴァイオリニスト、ルネー・シュメー女史が此の曲を聽いて、非常に感激を受け、直ちにこれをヴァイオリンと箏の二重奏曲に編曲したものである。演奏もルネー・シュメー女史が自らヴァイオリンのパートをもち、原作者宮城氏が箏を受持つたもので、珍らしい曲である

二、小督の曲

箏曲界の名人と云はれてゐる今井慶松氏及びその門下の演奏で、此の曲は嵯峨院の女房の小督の局が中宮の父の平清盛に忌まれ、宮中をぬけ出して嵯峨に隠れたので、主上は御心を痛めて悲しみ給はず、月夜の夜に彈正大弼仲國に命じて小督の隱れ家を訪ねさせ給ふといふ平家物語卷六に載せてある物語を山田檢校が歌詞に作り、山田檢校が作曲したもので、山田流では、端上、熊野、長恨歌と共に奥四曲として秘曲に數へられてゐる

三、高麗の春

これは宮城道雄氏が近作したもので、同氏が唄と三味線を持ち、門下と共に演奏したものである

救護法に依る醫療範圍擴張を攻究

現行法の規定では醫療救護不徹底

現下の不況に依り窮民は益々增加しこれが救濟方法は今臨時議會の協議を經て具體化するがこの窮民の日常生活解決に伴つて健康上憂ふべき點多々生じ延いては國民保健上由々しき結果を招來するものとして醫療救護は最近俄然問題化するに至つた、内務省社會局においても救護法による醫療救護の範圍、程度に關して種々議論生じ現行救護法施行令第二條第二項では「疾病又は傷痍にして就床を要するもの」となつてゐて

醫療範圍 が頗る狹少で例へば老人にして現在まで何とかして食つて來たものの最近安靜を要する健康狀態となつた、此處において安靜を取れば食へなくなる、食べて行かうと思へば安靜に取れず、結果不幸なる運命に陷る、斯かる事前に於ける醫療救護は困難だとか、或は絶命の救護は困難だとか種々救護の不徹底を來たさしめる場合が多く當局に於いては現下の醫療救護の緊急なる實情に鑑みて

救護法に 於ける醫療救護の範圍程度を擴張すべく法規の改正に就いて種々研究中であると

教員の俸給が拂へぬ 町村に補助する法律

農村救濟の一方策として 昭和七年九月三日より實施

臺灣では小公學校の教員といへば官吏たるお役人であり、其の俸給は國庫の負擔する所であるが、內地では地方自治團體たる市町村が之を負擔して居り、而も今日甚だしき不況に直面して、俸給費不拂の市町村が續出するに至つた、例へば七ケ月の長きにわたり一文も支拂はぬといふ極端な例があり、斯かる市町村に於ける小學校教員は如何にして生活をなし居るや一寸想像も出來ない次第である、本島に於ける教員は假令僻陬の地に僻遠の地に在る者と雖も左様な心配がなく、しかのみならず加俸までついて居り實に恵まれてゐるものといふべきであらう

それだからといふわけでもないが現下一般の同年配若くはそれ以上の者に比し聊か高給の嫌があり俸給引下げも無理ではあるまい、之に反し內地では以上の樣な狀態にあり、國家としても放任し得ざるものとし、今度の議會に政府は市町村立尋常小學校費臨時國庫補助法案を提出し、該法案は(小緊より成る)議院を通過、貴族院も三日に御裁可を經て成立、即日施行された、該法案の提案理由は

近時財界不況の結果小學校教員俸給不拂の事實を生ずるに至り、市町村財政は極度に急迫してゐる、政府は市町村立尋常小學校費に補助を與へ、市町村負擔の輕減を圖り併せて教員俸給の不拂等の事實を防止する必要がある

といふに在り、該法案の大要は一、要旨、市町村立尋常小學校の經常費の中、教員の俸給に要する經費に充てるを原則とするが例外として市町村義務教育費國庫負擔法の國庫交付金と合算し町村立尋常小學校教員の俸給に要する經費の全額を超ゆるときは、教員俸給に要する經費以外の經常費に充てるを得る

二、期間、昭和七年度より昭和九年度迄三年間毎年度豫算を以て定むる所の金額を支出

三、補助金交付に就いて其の金額算定の方法

(一)其の半額を前年六月一日に於ける町村立尋常小學校の教員數に他の半額を同年六月一日に於ける町村の就學兒童數に比例して町村に交付する

四、昭和七年度豫算、總額一千二百五十一萬九千八百三十七圓

内譯

諸費 六千五百四圓

尋常小學校費臨時補助 一千二百五十一萬三千三百三十三圓

兒童就學獎勵費 五十一萬三千三百三十三圓

本法律に就いて問題となるのは、一、三年間の補助を以て足るかといふ點である、即ち一ケ年三年といふ期間を設けたのは三年後には財界が回復する見込があるからといふ事だ、議會にても此の點につき質疑があつたが政府は現在の不況狀態が三年後猶續いた場合、此の補助を繼續する旨を言明した、併し爾今後の問題として殘るであらう

家庭百科問答【午前九時三十分】(臺北)

▲滿洲國承認と不承認とは國際的にどう違ふか
▲發明及新案特許權を得るには

家庭料理獻立【午前十時十分】(臺北) 荒木甫信發表

▲エキス・ボール 牛肉の挽肉 百五十匁、玉子三個、食パン 半斤、鹽、ソース、取合胡瓜
▲そば卵玉子 乾そば 小二束、玉子 一個、魚の身 十匁、青葱 少量、清汁 少量

[illegible] 不戴天の父の仇、十八年の天津風、いまに吹きかへす念力に、道でし遺らしと勇猛血氣、その有樣は牡丹花に翼ひらめく胡蝶の如く、勇ましくもまた健氣なり、[illegible]いて、姿ましきの庭の花、あれてよそよと春風が、浮名立たせに吹き送る、堤の寵瑠草は、露の情に濡れた同志、色と戀との實くらべ、實浮いた仲の町、よしやよし、寮馬無雙の勤は、現人神と末の代も恐れ崇めて今年また、花のお江戸の淺草に、[illegible]

曙光 (110)

生方敏郎作 中野修二畫

デマが飛ぶ(五)

「僕のことか？」
と、いつたが、大學教授たる春田の噂が、郷里の新聞に出ることは、今に始めぬことだし、出ても、それは常に樹の浮くやうな提燈記事か、惡意の無いゴシップに過ぎないので、春田は今更驚きはしなかつた。
「ええ、先生の記事よ。」
といふ町子の方も、案外平氣な顏をして、讀み終ると、ゆつくりそれを春田に渡した。
だが、最初何の氣なしに讀み出した春田の顏は、まだ十行とは讀まない中に、みる〳〵蒼白に、筋肉が緊張して、持つてる指先がぶる〳〵顫へて來た。
町子はだまつてしまつたし、春田も不機嫌な顏をして活字を見詰めてゐるので、姉も心配になつて、
「兄さん、何んなことが書いてあるの？」
と、煙草の煙を吹きながら訊いた。
「なあに、下らんゴシップさ。」
と、春田は嚙んで吐き出したやうに云つて、持つてゐた新聞を傍らへ投げ捨てた。
「お前さんの惡口でもあるのかね？」
「惡口以上さ。」
「さうでもない。提燈持ちかも知れないわよ。」
と、町子が冷笑ひして、傍らから口を出した。
春田がマジメで腹を立てて。
「何が提燈持ちなもんですか。あんまり人をバカにしてゐる。」
「でも、人が讀んだら喜ぶしがるわよ。」
二人がしきりに言ひ爭ふので、
りだといふんですの。」
「まあ、いやだ。」
と、姉は呆れたといふ顏をした。
「でも、それは本當のことだわ。」
と、町子は春田に挑戰的に出た。
「本當か嘘か、分りもしないくせに。」
「分つてるわよ。私だつてその位の判斷力はあるわ。」
「それが邪推つていふものだ。」
「邪推だとしても構はないわ。」
近に僕が惡するなつて、いくら僕が
姉は困つて微笑してゐたが、
「町子さん、一たい何んなことが書いてあるの？」
と、おれつたさうに訊いた。
町子は興奮した聲で。
「春田教授と春田家の家庭の醜聞事件は町の大評判で家庭の至
が物好きでもマサカそんな話に成りつこはない。」
「いいやありませんか？緊封家の令嬢に戀されるなんて、先生は本當に幸福だわ。結婚して可愛がつてあげたらいいわ。」
「結婚？あんな女と結婚してたまるものか？ああ、いやだ〳〵。町ちやんだら、久しぶりで會ふが早々僕を侮辱するんだもの。」
春田は、もう堪まらなくなつて席を立ち、座敷を通つて縁側へ行き庭の草花を見たが、すぐ書斎へ入つた。
春田の姉は町子をなだめてやり度いと思ひ、
「さつき話したやうな事情で、家へ來たきり何とさとしても國へ歸らうとしないし、私も今度ばかりは實に困つてますの。國々しいつたら、ありやしないんだもの。弟もあんなものを家に持つた日にはとても出世は出來やしませんよ。第一に結婚なんて頭に、これはかりもないし、我慢も我慢、堪の言ふことさへきかずに家を出てくるやうな女なんだから、それでもう分つてますよよ。昨夜もあの人にお膳手をしてもらつたら、十人前[illegible]

身の上相談

相談相手もなく思案に餘る身の上の問題で御相談になりたい方は手紙で身の上相談係宛で御申出下さい御本名や面會はお斷りします

婚約を取消して更に他の婚約へ

問 私は十七歳の少女です。兩親の意見に賛成して昨年月六日頃に或る男と婚約し、結婚式を擧げることに決定してゐますが、急にその後になつてもつと良い良縁が出來たから前の方の婚約は取消すと母が申します、私の方へ頼んでやりました。私が婚約した男といふのは決して惡い者ではないのですが、弟さんや妹さんが多くて年若い私一人の世話では充分行き屆くまいといふのが兩親の口實です。先方ではお前の品の悪い〈雖も〉してゐるのです。そんな時に婚約を取消すことができるものでせうか、その男と私は取り合ひの様であり[illegible]

義理は惡いが人物本位で

答 ます、御兩親御同情下さつて明い道を御教へ下さい(十七歳女)
弟や妹が多いので年若いあなたに面倒が見られまいなどいふのは婚約を破る理由にはなりません。なぜならあなたの兩親をける前に先方の家族や家庭の事情など知つてゐねばならぬ筈ですから。恐らく婚約破棄の理由に他にありませう。多いと財產の分配額が少いとで本當ではないかと思ふ風があります。おそらくそんな所に理由があるのではありませんか。あなたとしては先の婚約の相手が切り合ひなので結婚されたい様なお心持ちらしいですが、勝つい〈ふ〉場合婚約破棄に賛しくないとしても親が勧めて先の方よりは後の方が好いといふ以上一應あなたの意見を述べて見てそれで兩親が聞かないなら義理は惡いが親の意見に從ふ外はないと思ひます。但し次の婚約の相手方の男性についてよく調査しあなたとして人物や性格等について安心が行つた場合に賛成なさい。餘りひどい人物なら異の意見だとて聽かねばならぬ場合もあると思ひます。年若い娘さんが心を誰かに持つて一生を過らぬ樣になさい[illegible]

萬なかだち

求職 一件一回 金拾錢
其他 一回 金貳拾錢
名 但 [illegible]

貸家 [illegible]町二ノ二十二ノ四番 電話三[illegible] 岩井商行

有給外交員募集 [illegible]町一ノ二五 オリエンタル商會

カフエー 新起町[illegible] 電話三六二六 [illegible]

電話 賣買 [illegible]町一ノ[illegible] 電話八八八[illegible]

小金融 仲介[illegible] 保險[illegible]

國產時計 セイコー 景品附特賣開始

九月一日より全國時計店にて一齊に特賣開始！

品質優良なる精工舍製腕時計及懷中時計が益々其聲價を高め來つた事は是偏に皆樣の絶大なる御後援と國產品御愛用の賜と深く感謝に堪へない次第であります。
此御厚志に報ゆる爲弊舍は今回「セイコー」腕時計を始め、高級精工舍「ナルダン型」「ライト」及鐵道用懷中時計等の景品附特賣を開始致します。何卒倍舊の御用命賜度伏して御願申上ます。

主催 東京本所太平町四丁目 精工舍

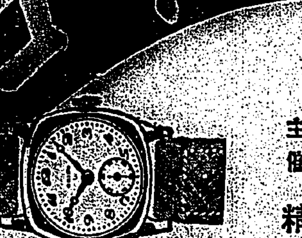

○三味胴型丸支セイコー
十形クローム側……九圓五十錢ヨリ
九形十八金側……二十九圓ヨリ
十形クローム側……十一圓五十錢ヨリ
八形十八金側……二十六圓五十錢ヨリ

特賣規定

○特賣品 優良國產精工舍製「セイコー」腕時計 高級精工舍「ナルダン型」「ライト」及鐵道用懷中時計 總數五萬個限り
○抽籤券 特賣品一個毎に抽籤券一枚添附致します
○當籤發表 昭和八年一月十五日 東京日日新聞及大阪朝日新聞紙上に發表致します

景品內譯

特等	懷中時計 (プラチナ側)(精工舍製ナルダン型 定價百四十五圓)	二十五本
一等	懷中時計 (十八金側)(精工舍製ナルダン型 定價八十九圓)	五十本
二等	蓄音器 (三笠號ポータブル)(精工舍製自働停止器付 定價五十圓)	百五十本
三等	寶石函 (オルゴール入)(精工舍製木製象嵌入 定價十五圓)	四百本
四等	机上置時計 (精工舍製枕形硝子枠 定價四圓八十錢)	千五百本
五等	置時計 (精工舍製花瓶丸形時計 子仲定價壹圓八十錢)	五萬個

景品總額 金拾壹萬八千七百七拾五圓也 (空籤なし)

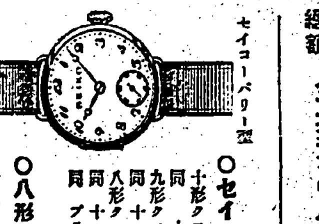

○セイコー腕時計(丸型)
十形クローム側……八圓五十錢ヨリ
同 十八金側……二十五圓ヨリ
九形クローム側……九圓ヨリ
同 十八金側……二十四圓ヨリ
八形クローム側……十圓五十錢ヨリ
同 十八金側……二十三圓ヨリ
同 プラチナ側……三十五圓ヨリ

セイコーベリー型
○八形長舞型彫付セイコー
クローム側……十二圓二十錢ヨリ

精工舍「ナルダン型」
クローム側……四十圓ヨリ
十八金側……八十九圓ヨリ
プラチナ側……百四十五圓ヨリ

精工舍「ライト」
クローム側……十九圓ヨリ
十八金側……六十七圓ヨリ

詳細は最寄の時計店にてお問ひ合せ下さい

精工舍ナルダン型←

ABCインキ

萬年筆用

不易エービーシーインキ

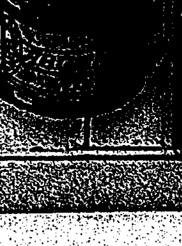

化學の粹 ドン〳〵賣れる 最優良品
實務家へ……
學窓の若人へ……
近代の女性へ……
この最新の優良品を特に御推奨致します
有名文具店にあり
青函入 ¥.30 赤函入 ¥.20

不易糊

お手のよごれぬヘラ付
事務用に……手工用に……
優良にして廉價

東京 不易糊工業株式會社 大阪

●頭痛にノーシン●

大阪 荒川長太郎 [illegible]
昔も今も 效能で賣れる ノーシン
[illegible]

この どり

サア 召上れ!!
如味と云ひ、滋養と云ひ、これ程よい藥の飲料はありません。
◇飲み方は色々あります。お好みに召上り下さい

高貴藥アドリナリン主剤

高峰博士發見 藥アドトラ
凡ての眼病に・しますに良く効く
¥.20 ¥.30 ¥.50
東京 [illegible] 株式會社

基隆の爆藥盜難事件
坑内二千餘尺の深所から 夜間、九時間に盜まる
關係者續々召喚取調べ

【基隆電話】既報基隆炭礦第三坑内のダイナマイト盜難事件については引續き州刑事課長以下清水刑事主任等指揮の下に大活動を續けつゝあるが、更に二十日午後よりは同會社の坑内監督等關係者全部を召喚取調べを行つてゐる、その後右事件につき更に詳しく搜査せる所によれば問題の保管倉庫は坑内二千四百尺の深所で大型ダイナマイト六十五本電氣雷管百五十箇が十八日午後十時より十九日午前七時迄の間に紛失してゐたので、ある當日午後五時迄は坑内助手許爵（二五）が保管の任に當り、それより同係呂良（三五）と交代午後八時に鍵の受渡をなして呂良が保管をなしてゐたものである、警察側では犯人は近く檢擧して見せるとの意氣込みであるらしい、尚右の如き事件で市内炭礦の消息通の内にはダイナマイト使用ではよく帳簿記載漏れをやつて大儲をやる事があるので今度のも犯人の目星がつかぬとすれば帳簿記載漏れと見るのが至當であらうと語つてゐるものもある

屏東蕃害事件の後報
警備線の砲臺 猛烈な實彈射撃
臺東廳も異常な緊張

【屏東特電二十日發】屏東郡下に突發した蕃人の銃殺事件は加害蕃人が臺東郡下パイワン、オル方面に逃走せる形跡あり、關山西北に蟠居する本島唯一の未歸順蕃ラホアレ配下の各蕃社に 飛火の 恐れなしとせず 萬一斯くの如きことあらば重大で因蔵關係者よりその手配は直ちに臺東郡下關山越道路一帯、又は花蓮港郡下八通關越道路方面に及ぶべく、事態大と見て我野蕃東務課務課長、小田同理蕃係長外關係官は十九日急遽里壠支廳に到り、佐佐木支廳長以下幹部と協議の結果各方面の警備に 遺憾な きを期することとなり、警備線にある砲臺は今朝十時より特に猛烈なる實彈射撃を行ひつゝあり

萬一を慮つて 待機命令を發す
緊張した高雄州警務部
蕃情は全く平穏

【高雄電話】既報十九日午後四時頃高雄州屏東郡下の蕃地大母山高山台山駐在所の中間で警邏のため巡査一名は即死一名は瀕死の重傷を負つたとの急報を受けた高雄州警務部首腦部は 極度に緊張し、佐々木警務部長以下部内各課長は急遽部長公舎に集合この善後策に急報したが、何分第一報は巡行中の狙撃のみでこの騒擾が計畫的出草の前提であるか、或は單なる發作的の兇行であるかはそれらの點に關する見極めがつかぬので取あへず州下各警の警察地駐在所に 密令を 發して各駐在所の警察を搜査せしむると同時に非常時の際に處する待機命令を發し、又州下唯一の蕃通たる六龜分室主任島崎警部を現場に急派し、監視員より四搜警官二十名を入山せしめて警備を嚴にする等警戒を決定して當局は萬全を期した、かくて首腦部は事態の 惡化を 憂慮しつゝ居る緊張裡に二十日午前四時迄分室に詰めきつたが、その間各警察地駐在所より報ぜられる報告によつて州下の蕃情は全く靜穩の蕃情が判明した、兇行の原因は不明とされ、州警察を越えて臺東郡下に逃入したと見られる兇行蕃人はまだ發見に至らず、目下新城警部補が搜査の第一線に立つて活躍中である

動搖すれば 百戸ぐらゐ
屏東臺東等を合せて

蕃害事件の兇行者は二十日中に逮捕の見込にて新城警部補の搜索隊が極力搜査中である、事件が相當の波瀾を擴大するとしても同蕃の大勢は從來の情勢により想像される、即ち屏東郡下シブグン社では六蕃社中三蕃社動搖の可能性あり戸數及び蕃丁の數は動搖四七戸二七〇名平地蕃二六戸一〇七名、臺東郡殿支廳下の高山蕃十九蕃社中動搖するものと想像さるるのは五社でその戸數及び蕃丁數は動搖六五戸二八九名、不動一四三戸五七九名である

刑事事件の控訴審が 審理に入らなかつた事件
單獨部の判決言渡しが 管轄權なき不適法の申立で

刑事事件の公判に於て訴訟手續の適法なりや否やが問題になるは珍らしいが二十日の臺北地方法院刑事合議部に於て管轄權の有無に就いて被告人から申立てがあり裁判所は二時間の長きにわたり別室で合議したが決せず遂に何等事實審理に入り得なかつた事件がある

臺北市古亭町一二〇 廖　癸（二三）
臺北市錦町一〇四 楊 傳 錦（二三）
住所不定 胡 火 炎（二三）
同 一三〇 周　本（二三）

に關する竊盜、竊盜、強盜事件の控訴審第一回公判が二十日午前九時半から臺北地方法院刑事合議部に於て甑澤裁判長係りで開廷された、然るに開廷間もなく被告人が裁判長に申し立てて其の結果、有水弁護士は地方法院刑事單獨部は法院條例第七條第四項の規定により短期一年以上の懲役に該る罪に就いては管轄權なく懲役一年以下に該る罪に就いてのみ管轄權を有するに過ぎないから強盜の罪に關する刑法第二百三十六條『暴行又は脅迫を以て他人の財物を強取したる者は強盜の罪と爲し五年以上の有期懲役に處す』に就いては管轄權がない、それにも拘らず臺北地方法院刑事單獨部では既に本件強盜事件に就いて判決を言渡して居るのは不適法であり依て不適法なる第一審判決に對し控訴するのは無意味であるから刑事合議部に於て第一審として初めからやり直すべきである旨を述べ、裁判長は別室で約二時間の長きにわたり合議を重ねたが法院は管轄權の有無の件に就いては何等決定せず 職權を 以て特に審理更に引續き決して陳述を求めた、傍聴に來てゐた第二高女の生徒達は呆氣にとられてゐた、尚は廖癸及び楊傳錦外一名は傷害の罪を犯し、周は傷害、強盜、竊盜の罪を、胡火炎は傷害強盜竊盜の罪を犯したるものとして去る六月三十日臺北地方法院刑事單獨部に於て甑澤判官が周本、楊傳錦、胡火炎に各懲役三年、廖癸外一名に懲役三年の判決を言渡したものであるが被告人の申立ての如く管轄權なくして不適法に判決を言渡したとすれば訴訟法上大問題となるべく、法院で如何に處理するか法曹界に於て注目されてゐる

職業戰線潜行記（三七）
K記者

現場風呂浸り乍ら 氣焰をあげる親分
痛快な啖呵の切りつぷり
日月潭の工事場から（8）

「キリストが磔刑になる夜明け……」

鈴木御大飛んでもない事を話し始めた、土方がキリストになつたのだから少々おどされ氣味の私、益々面喰つてしまつた、だが鈴木御大すましたものである

「キリストが磔刑になる夜明け十二使徒の一人が何か奇蹟でも起りはしないかとこつそり見とどけに行つたさうだ。ところがそれを發見してゐた番人にとつ捕つて、お前きやつを知つてるだらう」と訊問されたところ「いや知りません」と極力否認してヤソト師を助かつたと云ふ話があるが、ごんな西洋の弟子さんのお弟子のやうな不人情な男アー土方社會にやーゐね！親分の危急を目の前に見ながら自分の命が助かりたいばかりに、あんな男は知らねー」なんて俺のお弟子なら兎も角土方にやー言えねー言葉だ、今だつて××組ぢやー機關銃まで用意してる位ぢやーねーか」

× ×

鈴木御大何時の間にかベランメーになつて來た。土方がキリストに變つた理由は解つたが私が叱られてゐるやうで何だか氣持ちが惡い。機關銃などを用意してると言ふ和製ギアングの話ども聞き度いが、鈴木御大すつかり興奮しちまつて來たので急に君子を氣取つてペコツとも一度お辭儀して飛び下る

× ×

巖石の瀧は硝子に透き通しに鏡湯をのぞいて目を丸めたさうながら毫も怯こりなく、設備こそ粗雜ではあるが巖石の瀧が眼下の深淵にまぎれ込んだら口髭のヒゲをピリツと震はす位の話はあるだらう

× ×

北海道の工事部屋でお湯の匿に仇かな北湯槽をたたえたお湯をかきまぜて、それが味噌汁だと考へられて三度の飯を等食に流し込んでゐた時は河つぷちの野天の浴槽に痺れを安めたものだつた。浴槽は一疊位の大きさの長方形の木製で、何の蔽ひもない頑丈な浴槽の急した。その浴槽にブリキが打つてある。水は河からくみ上げてブリキの下で火をもやすとお湯がわいて來る。浴槽のふちに頭を載せて足を伸ばすと、爪先がそつと反對のしきりにさはる。雨が降つたつてどうせお湯に濡れてゐるのだから大した問題ではない。思ひ切り背伸びしてアーアと欠伸をして陶然となつた耳に河上の方からノンビリした頭野が聞えて來る。突端にはつきりすると頭野は蝦夷追分を聞かせて、ギーと氣だるい絃聲が一層趣を添へて行く

× ×

だが風流野天風呂には恐ひのまゝに飛込む事は許されない。監督の親分、副親分、年功と言ふ嚴格な序列がある。ところが武界の現場風呂には嚴格性がない。恐れも鈴木御大に言ふ『たれ行くなんとか』のかもわからない。それに第一天井があり、お湯を高さでわかしてゐる。レフド・チヤスミン五十匹を用意した私に少々恐縮けのかたちである

× ×

「お先に失禮してをります」

目の上の石鹸をぬぐつて挨拶を述べると

「ヤー」

とか返事して鈴木御大がノソノソ這入つて來た

「どうだネからだは」

「へー、お陰さんで大變いいやうです」

「だがネ、腎てやつは恐くから、それによお醫者にかかるんだつたら漢法醫にしれー。漢法醫に。新しい醫者つてやつはからつきし駄目だ。俺ー新しい醫者つてやつが大嫌ひだ。大體人間のからだつてのは神經質がないか。それによ、新しい醫者つてのは誰れにも彼にも同じ藥を同じ分量に盛るぢやーないか。醫者つて者はそんなものぢやーない。そこに行くと漢法醫は違へてるら一ね」

石鹸の泡立つた手拭を鈴木御大ヤケにお湯をぶつかける。湯元は鈴木さんの氣勢に押されてサーッと八方に飛び散る

× ×

「だがネ、傳染病とか梅毒とかいふやつにナリヤー新しい醫者でなきやーいけねー。でえ一應病院をのぞいて病源がみたとかみねーとか言ふのだから。これにやー漢法醫もかなはねー漢法醫には此の手はねー」

鈴木さん風呂桶をゆすつてカラカラと大きく笑つた。慌てた湯氣がザーッと窓から流れて出る

× ×

「按摩が現代で研究されてゐるさうですネ」

そこで私がいらぬ口をはさんだ

「マッサーヂかネ」

鈴木御大、横文字を使ふよ

「イヤ、日本の按摩が流行つてゐるさうです」

「さうか、按摩はいい」

按摩したとほり鈴木御大我が意を得て相好をくずす

「でえ一、笛の音がいいぢやーねーか、秋の夜ピーピーつて音を聞いて見ろ、すつかり悦しくなつちまわアネ」

鈴木御大の啖呵を聞いてゐるとでえ一ことどもが悦しくなつて來る（つゞく）

羅府での活動を 聖上御聽取
岸會長を召されて

【東京二十日發電通】聖上陛下には二十九日午後二時宮中にお茶の會を催され、オリムピツクにおける我選手の活動狀況を聞召さるゝ爲め體協會長岸清一博士を召され「第十回國際オリムピツク大會に就て」の題下に一時間半に亙り詳細御聽取遊ばさる旨二十日正式に仰せ出された、同體協では洵に多額の御下賜金拜受の上今回の御召の恥と泥く感激してゐる

祭粢料御下賜 江木邸に侍從を御差遣

【東京二十日發電通】畏き邊りでは午前十一時赤坂江木邸に黑田侍從を御差遣あらせられ靈前に祭粢料金一封を御下賜あらせられた

紫山塾主の調べで 拳銃の出所判る
五・一五事件の輪廓漸く明瞭
總監、海相と懇談

【東京二十日發電通】十八日夜檢擧された紫山塾主の取調べは目下警視廳に留置のまゝ檢事の手に依り行はれてゐるが、同人と〇〇博士との關係、五・一五及び〇〇博士との關係も漸次明瞭となりつゝあり、而して五・一五事件に使用したピストルは、紫山塾主が今は故人たる〇〇方面の手に依り手交され、之を五・一五關係犯人に手交したことも明かになつて來たが、之に關する警視廳の取調べは警視廳の檢館外にあるため藤沼總監は二十日午前八時半岡田海相を海軍省に訪問し種々懇談する所あつた

六大學野球リーグ戰 廿三日から愈々開始
きのふ正式にメンバー交換

【東京二十日發電通】早稻田の加入で全く更生の秋を迎へた六大學野球リーグ戰は愈々來る二十三日早立戰で火蓋を切ることとなり、二十日正午六大學マネージヤ參集メンバーの交換をなしたが各校とも充實した中にも新味のある顏觸ぶりを示してゐる（〇は新）

早大（二十四名）（投手）松木、山田、磯田、佐々木、大下（捕手）宮路、三浦、〇太田、〇篠田（一壘）伊達、村井、〇太田（二壘）佐伯（主將）〇小島（三壘）…

慶應（二十五名）（投手）水原、上野、三宅、土井、〇岩石、長谷川、〇灰山、〇岸本（捕手）小川、後藤、河依、大澤（一壘）中村（二壘）〇楢澤、〇九里（三壘）川瀬（遊擊）牧野（主將）（外野）井川、岡、水谷、高橋、平井、中山、〇山下

立敎（二十五名）（投手）菊谷、佐藤、宮崎、〇石澤、〇高野（捕手）小笠原（主將）〇別井（一壘）山城、〇木臣（二壘）畑中、〇内田、〇深本（三壘）松本、杉田、境（遊擊）安田、〇山本（外野）宇田村、菊池、〇寺内、瀬島、山崎、〇小岩井、〇松井、國元

法政（二十五名）（投手）若林、吉田、鈴木、…

明治（二十五名）（投手）赤木（主將）八十川、針持、戸來、〇栗田（捕手）中村、二木（一壘）瀬古、畑、中村、〇東田（二壘）岩瀬、布谷（三壘）鈴木、〇三浦、濱野（遊擊）京野、久保田（外野）松井、河野、中尾、森松、中畠、西口、〇岩本

帝大（二十四名）（投手）高橋（主將）荒川、稲原、〇吉田、菊池（捕手）芹田、坪井、保、中島（三壘）中村、大塚、遊擊、〇池田、中島、（外野）武内、田中、清田、西山、横尾、戸田、山本、瀧尾、伊藤、〇鶴澤（捕手）松井（主將）〇森田（一壘）〇矢野、内海、田坂、〇原口（二壘）稲田、笹尾、〇久保（遊擊）河田、〇中村（外野）高、多田、武田、熊代、成田、〇伊藤、〇守谷

藤田謙一氏に 懲役二ケ年
合同毛織事件公判で 係檢事より求刑

【東京二十日發電通】合同毛織事件は二十日午前檢察の論告の後左の通り檢事より求刑した

懲役二年 前東京商工會議所會頭 藤田謙一
懲役六月 商法違反並業務上横領 合同毛織前專務 金原一貝吉
商法違反 合同常務 竹村勇吉
懲役三月 商法違反 合同東京支店長 水井富治
懲役二月 詐欺背任 藤田謙一秘書 上川宗昌

本社工場參觀（二十日）臺北昭和會員臨時三幾田氏外十名

暴風警報（第四回第一報）
南部海上は危險

二十四日午後八時四十分臺北測候所では左の如き暴風警報第四回第一報を發表した

天候不穩の虞あり、第三區第三區の沿海を警戒す、颱風は北緯十七度東經百二十四度即ちマニラの北東凡そ二百八十哩の海上にあり中心示度は七百四十六粍程度にて時速凡そ十哩を以つて北西に進み本島南部海上に近づきつゝある模様なり

中島君右彭君（寫眞向つて左）

撞球選手 中島金一郎君來臺
廿六、七の兩日彭選手と公開模範試合

東京丸ビル内山田撞球場撞球選手中島金一郎君が十八日の蓬萊丸で來臺した、同君は本年大學を出た二十五歲の青年紳士であるが在學時代既に嶄然的手腕を揮ひ近き將來の世界制覇を期待されてゐる新進の精鋭である。今回來島の目的は撞球界發展のため、わざ〳〵渡臺したが當地來島内各地を巡歷中の同撞球選手木島出身の彭氏と 兩君が 公開模範試合を行ふこととなつて目下準備中である、臺北撞球界の權威吉村義彥君は二十日午後本社を來訪し彭、吉村兩君は來る中島選手の九日來北して二十六、七の兩日午後七時半から臺北市西門町アイビリアードで 中島君は本年新人選手大會の最若松崎氏を最近ボーク・ラインで破りました、その時の成績はハイヤ・アグレーヂ六百五十、ギューブ均四十點と云ふのですから優勝です、世界一流と云ふ所で三十七、八位ですから、四つ球で手と三手數突切りは樂でせう 中島君は 私は今迄コーチ專門にやつてゐますが來年からは是非選手權大會に出場するつもりです、臺灣の新界のため出來るだけの努力を致したいと思ひます、約一ケ月滞在の豫定です 二十六、七兩日兩君の對戰は臺灣撞球界未曾有の壯觀たるべく、愛好者一同に待たれてゐる、當日のプログラムは左の如く臺北市内各撞球場で會員券（五十錢）を前賣りすると

森田監督 折鞄を盜まる
日芬對抗競技に赴く途中 京釜線の列車中

【京城二十日發本社特電】京城に於ける日本、芬蘭對抗陸上競技大會に出場の日、芬兩國選手及び森田監督一行は十九日夜同車して釜山を發し京城に向ふ途中京釜線院洞、三浪津間に於いて午後九時十分から二十分までの間に於て森田監督が食堂に入つてゐる間に二等寢臺内に置いてあつた百圓札十二枚、アメリカ弗小切手百七十八弗、二十圓札束四包（金額不明）其他未使用乘車券六枚、日、芬兩國競技關係書類入のトランクと折鞄を何者かに竊取されてゐることを三浪津驛に於て發見直ちにその旨屆け出たが犯人は既に逃走せるものか遂に發見し得ずその筋では目下極力搜査中である

全島弓道爭霸戰

二十三日午前九時より臺北武德殿弓道部道場に於て全島弓道爭霸戰を行ひ參加範圍は臺中、新竹、臺北等の十ケ團にして競技は尺二的十射とのこと、因みに先回は臺北隊が優勝旗を獲得してゐる

保菌者間は下痢の氣味
下條博士の報告

基隆に出張した下條博士から左の如き報告があつた コレラ船蓬萊丸のその後の監視は保菌者の間は二十日午後より多少下痢氣味である、船内檢疫所の家屋は多少破損して居るが船客は幸うじて收容してゐる、一等船客は三等船客は更に三回檢便の上陸性ならば解放し、二等船客は三日後に解放し、甲板客は法規通り五日後解放する方針である、保菌者は入港後を出港し居らず常に港内の海水使用及び汲揚は禁止せざることになつた

臺北市教育會の評議員會

臺北市教育會では二十日午後二時から樺山小學校講堂に於て評議員會を開催し來る十一月一日を期して行ふべき表彰人員につき種々協議するところがあつた

基隆夜學校舍の上棟式

【基隆電話】基隆夜學校では八月中旬より校舍の改築工事に着手したが愈々二十三日午後五時より上棟式を舉行する事になつたと

茶菓バナナに 舌づつみ
來北の凱旋兵

特務艦呼島の凱旋兵百二十餘名は二十日基隆入港、午前十一時十二分臺北驛着列車で來北し直ちに臺灣神社に參拜、圓山動物園にて臺北市役所より贈られた茶菓バナナに舌づつみをうち、市内見學をなし午後二時二十八分歸艦した、尚當日は愛國婦人會より平塚支部長、河村評議員その他各役員數名が臺北驛に出迎へ、日入りの手拭を寄贈した

教員青年團の陸上 競技會は中止

第三回全島小公學校教員陸上競技會並第二回全島青年團陸上競技會は今秋十月全島陸上競技選手權大會と共に舉行すべく臺灣體協では本年度スケデユールに發表した所であるが經費の關係上今年は中止することとなつた、小公學校教員大會は回を重ねること三度毎年競技は二度と本島陸上競技界の全面的發展過程に貢獻する所があつた此の二つの競技會が開催中止となつたことは甚だ遺憾とされてゐる此事に關して紫木陸上競技部長は安武常務理事と會して極力開催すべきやう熟談中であつたが何分各州では代表選手の派遣費の捻出に苦しんでゐるとのことで各州教育課長會議に於て之が問題となり開催中止の動因となつたものと瞞れてゐる

シネマリーグで 映畫週間の催し
創立一周年記念として 二十二日から一週間

臺北シネマリーグでは創立一周年を記念するため二十二日より二十八日迄の一週間映畫週間を催して映畫資料展覽會、映畫鑑賞會、座談會、ラヂオ放送等を行ひ映畫を觀察しながら映畫に惠まれない臺北のシネマ・ファンを徹底的に喜ばせやうと計畫を建ててゐる。即ち映畫資料展は二十三日より二十五日迄每日午前九時から午後九時の間新起町敎育會館に開催して日本・アメリカ・ドイツ・フランス・ソヴエート各國の映畫ポスター及びスチール或はトーキー・システムのブロマイド、スタヂオ・スナツプや欧洲映畫に關する資料

電話交換作業の 來觀希望

既報の通り臺北郵便局は十九日より二十二日加入者に交換作業を縱覽せしめて居るが案外參觀人が少なく當局は多數の來觀を希望してゐる

あてられた 船中のエロ
朝日丸廿日入港

【基隆電話】朝日丸は定時より約遅れて二十日午後二時基隆に入港した、基隆船舶會社取締役今岡敬（談話は五面に掲載）東洋製糖會社取締役尼野直太郎、明糖社員飯田正文、華南銀行常務役山中義信清水參議長夫妻清水一家の諸氏が乘つてゐた、尚同船では門司より乘船せる三等船客四兒島縣人臺北市大正町一の二三藤山熊（二一）一名及び神戶より乘船せる桝木鶴人臺北市壽町二の一藤村ヨシ（?）松子（二〇）兩名が乘船以來求入兒の前で傍若無人の振りを演じたとて他の船客及びボーイ間で大問題となつてゐた

北滿水災義捐金領收報告（二）

一金五圓也　…
一金五拾圓也　…
一金拾圓也　…
一金五圓也　…
一金五圓也　…
一金拾圓也　…
一金拾圓也　近藤商會店員一同
一金五圓也　大和工業合資會社殿
小計金百六拾四圓也
累計金壹千四百貳拾九圓也
臺灣日日新報社

滿洲及對岸將兵慰問袋領收報告（二）

一慰問袋拾個　勝又ヨシ子殿
一同壹個　森サダ子殿
一同壹個　林アサ子殿
一同貳個　深瀬鈴子殿
一同四個　武井官一殿
一同四個　角正太郎殿
一同壹個　吉村正子殿
一同壹個　吉村照一殿
一同壹個　吉村智恵子殿
一同壹個　丸山鈴子殿
一同壹個　臺北カフエー日活嬢
一同壹個　…
（以下同壹個 各殿 [illegible]）
一金五拾錢也　三愛商會臺北支店殿
一金壹圓也　田中…殿
一金貳拾錢也　吉田…殿
一金拾錢也　財團法人…殿
一金五拾錢也　大森…殿
一金拾錢也　…殿
小計金參百六拾七圓也
小計慰問袋五拾五個
累計金二千四百九拾七圓也
臺灣日日新報社

漢文 臺灣日日新報

俄國漸次親滿親日
次承認滿洲者必俄

二十日東京電。據關東軍情報。日本正式承認滿洲以來。俄國之親日的態度增進。最近對滿洲國政府。表示意思如左。
一、李杜丁超等反吉林軍勿論。反滿兵匪。侵入俄領時。即解除武裝。
二、俄領內設滿洲領事館時承認之。
三、對於俄領內中國領事。不認令滿洲國所關業務。
由是觀之。繼日本而承認滿洲者。想係俄國也。

滿洲國發布 暫行阿片收賣法

十九日新京電。滿洲政府。準備阿片專賣。九月十六日。發布暫行阿片收賣法及專賣籌備委員會官制。收賣法內容如左。
一、現有阿片者。宜提出於地方長官指定之阿片收賣人。
二、提出阿片。以官定價格買上。
三、提出阿片時。不適用刑法及禁煙法。
四、收賣人由地方長官指定之。
五、收賣人不正或違法行爲時。處以五年以下之懲役或五千圓以下之罰金。
六、本法自大同元年十月一日施行。

日蘇石油契約成立 美各界大關心

十九日華盛頓電。美國海軍及外交界方面。關今回莫斯科蘇俄石油輸入交涉成立之報。多大關心。殊如其目的。日本海軍。欲避石油仰給於美國之危險。此報異常注目。然美國官憲。未接公式報道。故避批評。又美國對外輸出石油約十分一。輸出於日本。若日本輸入停止時。則美國對外貿易額。損失一千六百萬弗。

學士院互選 議員開票

二十日東京電。帝國學士院貴族院互選議員投票。二十日午前十一時舉行。即時開票結果。左記四氏當選。
第一部 小野塚喜平次 三上參次
第二部 長岡半太郎 田中館愛橘

藤田謙一氏 以下求刑

二十日東京電。合同毛織事件。二十日午前。峻烈論告後。檢事求刑如左。
業務上橫領背任。並證據湮滅敎唆(合同毛織關係)。及瀆職(賞勳局關係)
前東京商工會議所會頭 藤田謙一
懲役二年
商法違反業務上橫領
合同毛織前專務 金原與吉
懲役六月
商法違反
合同常務 竹村房吉
懲役三月
商法違反
合同東京支店長 永井當濟
懲役六月
懲役三月
證據湮滅
藤田謙一祕書 上川宗富

中旬貿易 出超千四百萬

二十日東京電。大藏省發表。九月中旬主要各港對外貿易如左。(單位千圓)
輸出 四三、三三七
輸入 二九、一三一
合計 七二、四六八
對除出超 一四、二〇六

韓軍善戰敵前上陸 一舉謀潰滅劉軍

十九日濰縣電。韓復榘軍。十八日夜命濟南待機中之五千部隊。及在青州之二千部隊。前進集結於羊角溝。集結完成時。於沈鴻烈渤海艦隊救援之下。發發民船。自龍口敵前上陸。一舉欲陷芝罘也。

膠東戰況不利 劉軍或意外早敗

十九日青島電。田中駐在武官。視察膠東戰局曰。民國軍與劉珍年軍抗爭。遂致韓復榘、劉珍年兩軍衝突。韓使三萬之兵。由昌邑、高密、膠州進擊。其高密部隊。十八日占領平度。與濰縣部隊合一。經沙河達掖縣。又膠州部隊主力。向萊陽進軍中。兩路軍於今明日中。對於劉軍將開戰。劉軍受地盤內住民反感。內部的既有崩壞之兆。對比韓軍。戰局當及早解決也。

日滿議定書 審議促進要求 聯盟發表

十九日倫敦電。聯盟事務局。將日本代表部所送達日滿議定書。於十九日發表。又同顏惠慶氏提出之滿洲問題審議促進要求亦發表。

集集竹山間 濁水溪橋 架設興工

新高郡集々庄突角。與竹山郡竹山庄突角間之濁水溪上架橋起工式。十九日午前十一時。于同所河原舉行。參列者什下知事代理依藤土木課長。朝倉竹山。都築新高兩郡守。集々、竹山、鹿谷三庄長。同工事包辨者之新見氏。其他三庄重要者百餘名。同架橋工事。爲七、八、九等三個年繼續事業。工費約二十萬圓。橋長二百四十間。濶二間。橋體爲鐵線(自動車得以通行)。該架橋問題。始自大正九年迄今十餘年。集々竹山連絡完成。然此橋之完成。得免每遇洪水交通杜絕之患云。

高雄市々區改正 經費五百八十萬圓 市尹對議員說明

高雄市。去十九日午後一時。于公會堂。會集州市協議會員常置員等。而就高雄市當局急務之大高雄市根幹市區改正事業。以市民輿論爲背景。務期完成。小林市尹。欲聽取意見。力說市區改正事業之急務並其內容。又陽木事業財源。詳細說明。其事業遂行所要經費。乃至五百八十萬圓。乃自昭和七年度。至十六年度。即爲十箇年間繼續事業。其財源由國庫並高雄市。各補助三分之一。其餘三分之一。因內地都市計畫法。近且實施于本島。因市區改正。受益者負擔。由特別令支辨。此係市民多年之宿望。應無異議者。唯對市民負擔。此際務加考慮。該意又滿場表示贊意然後散會。

桃園郡街庄 檢豚日程

桃園郡下街庄。爲種牡豚之定期檢查。日程蘆竹鄉山腳庄二十四日。桃園街並大園庄二十六日。八塊庄二十七日。

宜蘭員山公學校 壽祝廿周年

宜蘭郡員山庄員山第一公學校。本年値該校創立滿二十周年。由朱庄長及加藤校長主倡。訂九月二十三日。午前八時起。於校內。舉行左記紀念行事。
一、記念式。
一、記念運動會。
一、紀念寫眞撮影。
一、祝賀會。
一、活動寫眞會。
一、成績品展覽會。(就中有滿洲。朝鮮。中華。內地。本島)出品之圖畫。書方千餘點。

時評

○日俄石油約成。他日美國減銷千六百萬弗。只此一事。該國人關心也宜。矧海軍界。外交界。另眼相視。欲以塞世人悠々之口難矣。
○美國特派上院議員。會法政府當路。策動兩國對日紛爭合作。法國如願及東南洋關係。未必漫然從之。況從之其效未可必乎。
○俄國態度。漸發親日親滿。不容叛軍於屬地。且相機承認之。滿洲政府進從之說或行。自可促進無疑也。
○聯盟未諸調查報告書。不欲先及於滿洲問題。事之緩急先後。見得明矣。華府美報。論聯盟危機。非杞憂者比。稍一失慎。有不可收拾者。
○臺灣產組協會。周旋肥料購買。或爲其取手數料。爲中間搾取機關歟。或如愛知縣碧海郡下。各種組合聯合會。合買合賣。分潤組合。及組合員歟。
○文教局。所謂義務教育。已作成具體案。或謂須費千六百萬圓。以督府財政現狀。頗難相容。識者相與憂之。
○改隸已三十八年之久。乃入公學校者。百中只有三十三。督府有大責任。市街庄亦力難勝。但[illegible]。若許早建基本財産。定可補救幾分矣。
○臺灣教育令。勿論比不得內地。更願不斷々進步之本島。且地方自治訓練。非藉教育之力。無以成其功。普及徹底。二者皆必要焉。
○糖價奔騰。製糖會社。有非常之利。買收蔗價。仍甚廉賤。何不一反省。糖價跌落時。不行跌糖契約。且蔗截去頭尾之往事。使少均沾何如。
○屏東蕃地。警官遇害。蕃社事件以來。當路恩威並濟。猶有此變。究竟防微杜漸。不可少忽也。

大連海關問題 中國再抗議

二十日上海電。大連海關獨立。國民政府。日本依千九百七年日華海關協定。有維持大連海關行政之責。乃使旅滿洲國。利用福本。該海關乃由中國強取者。日本須負一切責任。海關協定各條爲根據。決定使外交部。對日提出再抗議也。

百數十發 爆藥飛去 基署總動員

基隆署。去十九日午後。清水刑事主任以下刑事總動員。向獅川方面。大舉活動。二十早。州東刑事課長以下。服部署長。清水主任等。密議凝議。查其內容。爲去十八夜。瀧川町基隆炭坑第三坑々內保存之爆發藥中百數十發。不知被何人竊去。犯人尚未逮捕。基隆署續行搜查。且其竊取目的爲何。一切不明。事件頗視爲重大云。

三郊組合 派下二二策動 冀有所染指

臺南三郊組合。自前組合長謝群我氏逝世後。雖於數月前開總會。選任陳明沛庄長該組。則有一二野心家。自稱吳等。係純眞三郊之派下。出面策動。欲謀與現役員。分庭抗禮。冀有所染指。故呼號奔走不遺餘力。然因首倡諸人俱爲市人士所敬遠者。是以應者寥寥。渠等自知勢少力微。實不足以謀大事。乃欲懇東門町某氏出爲助力。經氏拒絕。事遂停頓。聞若輩今回出謀阻撓者。緣有某甲。向該組求賦不能如願。遂出此下策。以相要脅耳。而該組現役員中。聞亦各抱成見。意思疏隔。似未能融洽。蓋重要役員某氏。對於應對旋爲。多以八面玲瓏手腕。恐弄組員。如各種問題。凡不可行者。渠當場不加指摘。更從而承諾之。背後則行私議腹非。以是役員中之秉性率直者。深存不滿。將來或生內訌。至於該組現方向當局。稟請管理人之變更。此後組合擬改爲社團法人之組織。第據當局之意見。以該組性質。類似神明會。現之所謂組員。不過等於爐下。故社團法人之變更。似非容易許可。該組擁有十數萬金之財産。虎視耽耽。將來波譎雲詭。終不知若何變幻也。

檢擧密吃阿片

鳳山街赤山淡蔣滿國。月十七日。午後十二時頃。在自宅擬室。密吃阿片。被直轄許棋巡查發見。將所持阿片。約二匁重。押收後。隨拘入鳳山郡衙訊問。究其該物由來。謂係對某方面。購買密輸入者。因此乃更向某方面調查中云。

屏東蕃害案續報 三兒蕃戴帽服皮衣 皆作禦寒打扮 氏名原因及所屬社不明

屏東郡下蕃害案。其原因並兇行者氏名。所屬蕃社。至二十日午前中。尙不明。同日開駐在所新盛警補一隊。往現場。搜查逃走兇蕃足跡。今明日中。諒能大體査明。據高雄州報告。兇行蕃人。似屬臺東廳下蕃人。當局爲不使事件擴大。極力警戒。最親爲有力原因者。爲七月中旬。臺東廳里壠支廳下八番社蕃丁。窃取逐坂駐在所水道鐵管。切斷欲密造銃器。十二名。受禁錮四十日間。既全部釋放。頭十二名被拘之時。一時有不穩計畫。賴官憲機宜處置。歸於平穩。然其後密交換硝石。企密造火藥。臺東廳下蕃界警察官。緊張警戒中。又出草現場附近。爲九千五百尺高地。氣溫較低。朝夕嚴寒。兇行蕃三名。聞皆戴帽服皮衣。作禦寒打扮。因此事件。二十日豫定上京之石川理蕃課長。遂即中止。又臺東廳下波窟砲臺。二十日之試射。亦中止云。

滿洲視察談補錄

(其七) 臺南 黃欣氏

以上所談。余於滿州視察時。見聞之一端耳。此外尚有一事。諒爲鄉中父老所樂聞。請再一言。以[illegible]。其事維何。滿州現代之人物。以及在滿臺胞蹤跡也。滿州之國務總理鄭孝胥氏。爲前清之遺臣。本年七十有三歲。素攻孔孟之學。爲宣統師傅。子沖漢氏則清之秀才。本年六十有一歲。袁金凱參議。亦貢生出身。本年六十有三。之三人者。皆爲滿州之柱石。又皆詩禮名器。其餘之老師宿儒。多[illegible]斯文不墜。[illegible]一視此可以已矣。[illegible]謝介石。立法院長趙欣伯。交通總長丁鑑修。實業總長張燕卿四氏。皆爲日本留學生。謝與趙爲明大。丁早大。而張東大也。之四人者。富春秋。多抱負。而謝尤爲外人所尊崇。蓋其德以服人。誠以接物。宜乎衆望歸之焉。張景惠參議。身出[illegible]伍。於張作霖。張作相。爲拜把兄弟。世稱關外三張。爲民國十六年。顧維鈞組閣之時。曾任陸軍總長。[illegible]熙洽兩氏。則畢業日本士官學校者。事變前。臧任東三省留守總司令。熙爲吉林督辦參謀長。事變後首先宣言獨立。與中央脫離關係者。熙氏獨立之後。儲才孔亟。凡有一藝之[illegible]。無不負笈龍門。[illegible]際會風雲。[illegible]草澤。自古然也。[illegible]奉天。君才氣煥發。日本軍部深器重之。乃因錦州之石本問題。馮玉麟態度曖昧。左右作人難。頗費周旋。余滯奉天時。再度訪之。皆不遇。或云君已辭奉。未知然歟。其次則爲朱淑商君。々任外交部諮議。於官階爲簡任。卽日本之勅任。青年得志。諤々有聲。上下信任。謝氏倚爲股肱焉。又其次則爲[illegible]書上梓。曾索序於余。余以是知君。聞其服官新京。以爲可以晤對。乃余入長春。而君適歸臺。一面之緣。其亦不可豫期如此也。此外則黃子正君昆仲。在長春創設醫院。林[illegible]君令郎。於哈爾賓[illegible]。[illegible]爲護路軍[illegible]。乘日本憲兵隊[illegible]。老友[illegible]。[illegible]。其現在[illegible]。[illegible]成功之一也。(未完)

本島救療實施 文教局礎商會 決定十月一日

往日爲本島農漁村及市街地貧困患者救療費。拜受自本年度起三箇年間。每年一萬四千圓御內帑金御下賜之聖旨。在總督府。於御下賜金外。欲更加約同額國費。向後三個年間。每年二萬七千圓。交付全島七慈惠院。使實施治療。去十九日午前九時。乃招集全島各州社會事業主事及慈惠院主任書記。在文教局長室。由安武文教局長。江藤社會課長。暨社會課係員臨席之下。開救療實施礎商會。結果本年度決定十月一日起實施。又浴此恩典之慈惠院。卽臺北仁濟院。新竹慈惠院。臺中慈惠院。臺南慈惠院。高雄慈惠院。澎湖普濟院云。

腦丁被樹壓斃

竹南郡南庄北獅里興腦丁羅阿發。年六十一。去十七日在大東河十三號腦寮之東南方比利溪畔。伐木中。樹倒擊中阿發腦天。當時喪命。

重傷甲斐警手發見 受二發盲貫銃創 警務局發表第二報

其後便新盛警部補。調查蕃害實情。
一、蕃害情況。現場自大關山駐在所約二十六町。向檜谷駐在所之處。地勢險阻。而面「哇老荒」溪急斜地。截開中腹之道路。加害蕃二三名伏于道路上方四間之低處。突出狙擊被害者松崎巡查及警手二名。「本島人警手一名。」午後一時。在大關山駐在所後隊檜谷駐在所二丁之地點。道路作業中。午後一時頃。適因電話線故障。爲補修赴加害現場。
二、被害情況。松崎巡查先頭。阪本。甲斐等。行至同地點。突由上方射擊。松崎巡查前頭部至後頭部頭蓋骨粉碎。倒于路上。阪本警手自右胸部至左胸部肩胛骨下。受貫通銃傷卽死。甲斐警手受創大出血。右肩胛骨及腋下。受兩發盲貫銃創。一直逃至約三十間地。于搜查後發
四、對甲斐警手。先行治療後。護送。松崎。阪本死屍。收容于大關山駐在所附火葬。
五、其他參考事項。調查告急檜谷駐在所之兩蕃人南大猟于大關山後山附近事件突發約十分前。至「哇老荒」第四溪鐵路橋上小屋。正在準備午膳時。聞銃聲。初以爲大關山駐在所職員。爲改修工事之爆彈。追往現地途中。目擊三蕃人。各帶銃迴溪而行。殊爲可疑。乃至銃聲之處。始發見殺害三內地人。卽時馳到檜谷駐在所告急。而三兇蕃。無一面相識。料爲馬斯呼速或臺東廳下之蕃人。
六、搜查方針。二十日未明。部長一名。巡查十名。警手五名。蕃人十五名。調查兇蕃進路足跡。
七、爲防止蕃害擴大。須急確認犯行所屬蕃社。對大關山爲中心之蕃社。現正嚴察情勢。

南部乘合線 遲於許可

高雄州東港郡林邊庄人黃啓泰。黃益禾二氏。自大昨年八月中。所組織南部乘合自動車株式會社。資本金五萬圓。豫定運行線北至溪洲。南達枋寮。東至東港。當時經有提出申請書於州當局。既今已兩載有餘。猶沱々然。未見批准。二氏對此。爲交通便利故。屢受保主。及地方人士質問。亦屢連袂訪問州保安課。如大串課長。亦有當面答。述貴社申請。當局定必認可。第須付調查然後可云。

臺灣自治聯 設海山支部 廿二日發會式

臺灣自治聯盟。得板橋蔡敦輝。樹林謝世澤。鶯歌陳紹裘諸氏。熱心奔走。組織海山支部。募集聯盟員及計畫一切。決定置支部於板橋蔡氏宅。定來二十二日午後二時。假林本源庭園定靜堂。舉發會式。並擬於式後。在大觀書社開政談講演會。是日本部楊肇嘉、洪元煌、葉榮鐘諸氏均擬出席云。

南瀛新報社 主催書畫展

南瀛新報社。此番主催臺灣現代書畫展覽會。限至來十月十日截收。其啓事如左。
王右軍集古書法之大成。後之私淑其人。如儒者之於孔子。彼所謂塵垢粃糠。猶將陶鑄堯舜。顏柳蘇黃。同出而殊歸。學者雖各師其所好。然猶折衷於右軍父子。遂以名家者。車載而斗量也。有清自鄧頑伯之慕古。考泐碑者輩出。若伯處翁。專精石鼓。羅振玉氏。深究龜甲。中國書風俱以篆隸入行楷。復古之心。何其切哉。然同一美術。書則反趨時好。塗粉施脂。而時髦女子。專以媚世。所謂美術精神。將何處求之。石濤八大爲畫界泰斗。昌黎之稱張旭草書。彼二人實有之。處明鼎革之際。力不足以濟其心。伴狂處垢。藉酒怒罵。故其作品。粗服亂首之中。具有至性。今豈異時。尙調脂傅粉。取憐於人。大類女郎矣。本社創爲是會。豈謂無心。願以百折不磨之精神。成千秋莫滅之作品。上追古人。遠遺後世。若僅較毫釐分寸。抑亦末矣。非所求之心也。惠齋佳作。有願售之心。卽希定價。有願客當爲分讓。無願售之心。閉會後專郵奉還也。會場及會期。容後奉聞。出品每位二點。期限十月十日截收。寄交本社是荷。瀛社。星社。高山文社。天籟吟社。均爲後援云。

吐瀉患者續報 乘客收容在隔離室 至二十四日交通遮斷

去二十早。本社基隆支局貼出「盛京丸」發見吐瀉疫保菌者」特報。基隆市民。對於今後保菌者檢鏡狀況如何。甚形憂慮。吐瀉船盛京丸。停船於外港。同時派務部。市。署衛生係總出動。徹宵對本船々客內外。及乘組員所持品。一切大與消毒。船客全部收容在仙洞隔離室。督府接此急報。下條坂木兩防疫技師。宮川衛生課長等往仙洞檢疫所。就各隔離者。健康診斷。更續行各人糞便檢鏡。船客之手行李則密閉於新串號十八號上屋一屋消毒。而保菌者本人周鍾條。當時。亦爲甲板客。與常人無異。來去其間。乘客中。有西洋人警官二名。又被隔離乘客。及船員。料爲保菌潛伏期間。自二十日起。至二十四日。與外部。交通遮斷。

許取會金被拘

新竹市北門鄭濤之妻許氏務母。爲缺乏家資金。心生詐計。自一年前。由北門一帶。募集同志者十餘名。倡設逐月每回要繳納講會金十圓。爲該會財産。次貸於會員。收利配當。及至本月上旬。經閱年半之母金。總額一千四百四十餘圓。而許氏利用保管納會金之地位。去十八日將所保管會金。至基津。將搭乘船解纜。欲逃脫廈門。被會員知覺。卽時至基津捕歸。押安新竹署拘留中云。

基隆天滿宮 廿五日祭典

基隆市天滿宮祭典。元定去八月二十五日舉行。會爲風雨中止。茲已決定來二十五日舉行。前日有受招待之人。可於是日參詣之也。

基隆 水災義捐

[illegible]市。爲救濟北部地方水災。[illegible]募集義捐金。通牒各官衙會社。並町委員等。如有希望義捐者。可向町委申入。以便旋齊送會於當局也。

大園平鎭 兩信購總會

桃園郡下大園信購利用組合。去十七日上午九時起開總會於大園。定刻由專務理事。報告事業概況。次提出今後事業。條例變更兩件。得滿場通過。至正午散會。又中壢郡下平鎭信購組合總會。亦由同日午前八時半開會。收支決算。並組合事業擴張。組合員增募諸件。均照原案可決散會。

肥料購買

臺北州農會。基隆市支會。對昭和八年第一期作水稻。及其他用肥料。共同購買申請。經已開始受理。如有希望購買之人。宜速報明。以好締結契約。申請者注意事項如下。
一、購買肥料。限以大豆粕。過燐酸石灰。完全肥料(卽調合肥料)。硫酸安母尼亞。アンモホス。ロイナホス。腸骨。過本等八種。
一、水田一甲。大豆粕三十塊。過燐酸石灰十叺爲標準。其他肥料以適宜定之。
一、購買申請者。自己所要以外之肥料。卽他人所要之肥料。不許以自己名義申請。
一、購買申請。要前期肥料代金。欲延納或欲卽納。(延納者限至八年八月二十日納入。卽納者現品受取後一個月以內納入)云。

臺南 農業指導

新豐郡下青年農業家。爲增進農知識之向上。[illegible]農林學校敎諭池滿氏爲講師。定十七日於永康庄永康。開農業指導會。講解農業上各項須知。又同郡安順庄媽祖宮。亦定於十八日。延臺南第二高女牛田敎諭。開資料指導會云。

盜電被罰

臺南市永樂町二丁目林雖。木匠土木包辦業。最近因於南門外在綜合大運動場之設。出入者多。遂租地於其附近之五妃廟後。帶花作架。引蓄爲棚。擬拆賣涼。兼營一食堂。另於屋後出闢。細竹設一迷陣。以爲遊客休息消遣之處。於去中秋節開業。寂寞之區。頓形熱鬧。第因電燈增設不及。乃就其現成者。自行接線。彼意以爲已所架設。係屬無礙。雖自接線。並非盜電。詎不抵觸放法。詎至十七晚。竟爲電力社員查見。登時召到大批職工。將所有電線。悉數再取以去。越朝更欲追求盜電罰款三百餘金。經渠懇請東氏。出爲緩頰。始繳納八十四圓五十錢了事。計開張三日。所得不補所失。大呼晦氣云。

曾北聯吟

曾文北門兩郡吟社組織之曾北聯吟會。本屆輪値北門。倡開已定來二十五日下午三時。假佳里公會堂及第一樓旗亭爲會場。開秋季聯吟大會。現東邀南部諸吟朋。參預其盛。而附市詩侶。擬先一夜。集會文郡之麻豆街擊鉢。越日始遊秋赴會云。

新營

努力催租

新營郡下各街庄地租。納期至月二十日。郡當局自十七日起。樂滿郡守不井庶務課長後。追街庄主任。及各關係職員等。各出張於各街庄。極力督勵。

郡守宿舍

新營郡守宿舍。自制度改正以來。以判任官宿舍代用。此回依昭和七年度豫算新築。坪數四十。工事不久傳附包辦人競爭入札云。

留置色鬼

新營郡新營庄新營人陳允之簽女余氏金鳳。年十九。本年三月中與鄰家唐寡。年四十八有染。腹大如鼓。被父母覺見。始吐實。唐被提出強姦告訴。留置在郡取調中。

虎尾

演業佃劇

虎尾郡西螺街當局。着爲小作慣行改善。由同街役場吏員及有志等。選拔關係小作慣行改善之趣旨。本月十日午後七時起。在同街大舞臺演業人宣傳劇。觀客滿場。至午後十一時頃閉會。

述技礎商

虎尾郡當局。爲圖當郡產業振興。及産業振興計劃實際實行上之注意。訂來二十二日午前九時。召集郡下各街之產業技手。于虎尾郡役所會議室。開礎商會。

北港

定款研究

北港郡當局。諸番國郡下產業組合將來之經營方針確定。並公開各組合。從來所經營之事業成績。先命各組合作成事業統計表。去十五日午前九時起。在郡役所會議室。開展覽會。並召集各組合長及主任書記十五名。由阿部郡守西田。阿部兩係員列席之下。開定款研究並對左記事項。附之諮商。各熱心討論。至午後三時而散。
諮商事項
一、産業倉庫施設所關。
二、花蓮港產業大會出席所關。

水害義捐

北港街當局。爲北部地方水災。對此欲表慰問之意。經得郡當局依頼。決對管內有志。募集救援義捐金。託各區委員。自日昨經發出文書。募集。義援助者。可對町役場或區委員處申込之也。

瀛社擊鉢錄

書枕 七絕八庚 左西庵 右絅堂 選

右八 子植
一枕書香到太平。瑯環頭角自崢嶸。緣因夢筆同高臥。錦繡文章筆底生。

左九 夢奇
數卷床頭枕上橫。藉他酣夢過深更。黃粱不欲多來夢。富貴繁華片刻榮。

右九 玉明
卷作遊仙覔豹變。任他大陸有刀兵。芸窓藉汝堪高臥。李杜同眠夢不驚。

左十 神袞
盡把遺編席上陳。推敲枕上適吟情。梅花紙帳蘆花被。夢醒南窓月正明。

右十 劍亭
枕似遊仙一枕橫。再添千卷築書城。睡魔未敢輕攻入。筒裡深藏十萬兵。

詩壇

待月 王少濤
夜來待月曲欄前。脈々瀉光悶滿天。多謝風姨知客意。故吹凉味到衣邊。
客施境好非無詩。抑恨前人都寫了。獨坐風簷秋衣凉。照鷄何處啼山鳥。

對月
客倚竹欄邊。怡然對山月。夜深猶未眠。詩爲思鄕發。
○
獨愛山中月。夜々到松原。笑我不如月。看山竟未歸。